

Accidentabilidad laboral en las provincias:
**Impacto de las actividades económicas desarrolladas
Trienio 2006-2008**

Análisis y redacción: Lic. Norma Biasi y Lic. Mónica Raimondi

Coordinación: Lic. Sebastián Zuker

Superintendencia de Riesgos del Trabajo
Instituto de Estudios Estratégicos y Estadísticas
Área de Estadísticas e Investigaciones en Salud Laboral

Junio 2010

Introducción

Continuando con el análisis iniciado en los Anuarios Estadísticos 2007 y 2008 en los capítulos titulados “**Accidentabilidad según provincia de ocurrencia y sector de actividad económica declarado por el empleador**”, el objetivo del presente trabajo es complementar dicha investigación, describiendo la accidentabilidad laboral por provincias y por sector económico, pero identificando ahora las actividades en forma desagregada (seis dígitos del Clasificador Internacional Industrial Uniforme -CIIU-), que más impactan en los niveles de incidencia que alcanza cada una de las provincias, midiendo el aporte al índice provincial que realiza una determinada actividad.

El presente informe se compone de 5 capítulos, cada de uno de los cuales agrupa a las distintas provincias según la región geográfica a la que pertenecen (Región Pampeana, Región Noreste, Región Noroeste, Región Cuyana y Región Patagónica). En cada uno de ellos, luego de una caracterización general a nivel regional, se analiza cada provincia de forma individual.

Se considera, en primer lugar, la evolución del índice de incidencia de accidentes de trabajo y/o enfermedades profesionales (AT/EP) del total provincial y de cada sector de actividad económica (a nivel de 1 dígito del CIIU) durante el trienio 2006-2008.

En segundo lugar, se examina el índice de incidencia de AT/EP del año 2008 para una selección de 10 actividades económicas (a 3 dígitos del CIIU) que son aquellas que concentran alrededor del 60% del total de trabajadores cubiertos en cada provincia.

Por último, se profundiza en algunas actividades que se destacan por su elevado nivel de accidentabilidad, llegando a la máxima desagregación que permite el CIIU (6 dígitos).

El índice de incidencia por provincias constituye un aporte valioso para la toma de decisiones en políticas locales de prevención, pero a la vez se trata de un indicador bruto afectado por la actividad económica principal y el perfil productivo propio de cada provincia y región. En otras palabras, un valor elevado en una provincia podría responder tanto al desarrollo de actividades económicas de alto riesgo, o bien a una mayor accidentabilidad. Por otro lado, índices bajos pueden ser resultado de un gran número de trabajadores ocupados en actividades de escaso riesgo y pocos trabajadores en actividades de alto riesgo.

Por este motivo es fundamental analizar la accidentabilidad por provincia y por actividad económica, y de esta manera determinar en qué provincias se desarrollan las actividades más riesgosas; ante una misma actividad, en qué provincias hay mayor incidencia; o cómo una actividad típica regional puede contribuir a definir los niveles de siniestralidad de una provincia.

En síntesis, el análisis de la accidentabilidad laboral por provincias y por sector económico permite conocer dos factores fundamentales a la hora de pensar en acciones de prevención y reducción de los siniestros laborales: haciendo qué y en dónde se accidentan los trabajadores.

Para una mejor comprensión del presente informe, se recomienda la lectura del Anuario Estadístico 2008, capítulo Accidentabilidad según provincia de ocurrencia y sector de actividad económica declarado por el empleador, así como la revisión del Anexo Terminológico incorporado al final del presente documento.

Capítulo 1: Región Pampeana

La región pampeana, compuesta por las provincias de Buenos Aires (incluida la Capital Federal¹), Córdoba, Entre Ríos, La Pampa y Santa Fe, registra 380.871 accidentes de trabajo y enfermedades profesionales (AT/EP) con días de baja laboral, y un total de 5.719.446 trabajadores cubiertos en el año 2008 (Cuadro N° 1.1 y Cuadro N° 1.2).

Cuadro N° 1.1: Casos notificados de AT/EP por provincias y actividad económica. Región pampeana y total del país, 2008

Actividad	B. Aires (1)	Córdoba	E. Ríos	La Pampa	S. Fe	R. Pampeana	Total país
Sin clasificar	84	30	-	-	8	122	149
Agricultura	10.853	3.114	2.012	535	2.923	19.437	35.674
Minería	614	223	20	14	80	951	3.533
Manufactura	68.189	11.599	2.362	556	15.300	98.006	120.472
Electricidad	1.409	311	83	64	290	2.157	3.248
Construcción	35.470	6.632	1.377	432	7.132	51.043	71.010
Comercio	42.551	6.900	1.304	403	6.348	57.506	74.943
Transporte	24.624	2.958	655	163	2.864	31.264	39.305
S. financieros	29.123	2.789	249	165	2.473	34.799	41.425
S. sociales	67.172	8.203	3.320	549	6.256	85.500	115.765
Sin datos	74	7	2	-	3	86	223
Total	280.163	42.766	11.384	2.881	43.677	380.871	505.747

(1) Incluye Capital Federal.

El índice de incidencia alcanza los 66,6 AT/EP cada mil trabajadores cubiertos, valor que se ubica apenas por encima del índice nacional, siendo asimismo la región que se encuentra en segundo lugar entre aquellas que muestran los niveles más elevados (Cuadro N° 1.3).

Cuadro N° 1.2: Trabajadores cubiertos por provincias y actividad económica. Región pampeana y total del país, 2008

Actividad	B. Aires (1)	Córdoba	E. Ríos	La Pampa	S. Fe	R. Pampeana	Total país
Sin clasificar	1.807	438	25	1	301	2.572	3.255
Agricultura	91.935	29.712	22.208	5.732	25.330	174.917	354.487
Minería	11.813	1.603	373	286	1.368	15.443	48.855
Manufactura	705.056	97.363	23.827	4.574	128.206	959.026	1.184.247
Electricidad	29.161	5.959	1.485	1.461	6.202	44.268	65.015
Construcción	210.637	35.249	9.222	4.291	37.612	297.011	447.473
Comercio	670.075	108.795	26.112	8.441	95.803	909.226	1.188.105
Transporte	339.831	47.240	9.621	3.018	44.180	443.889	558.575
S. financieros	594.166	53.903	8.690	3.245	49.872	709.875	850.483
S. sociales	1.640.511	238.696	112.316	33.170	138.525	2.163.217	3.042.813

¹ Dado el flujo permanente de población que existe entre Gran Buenos Aires y Capital Federal; juntamente con la imposibilidad metodológica de delimitar geográficamente Gran Buenos Aires y Capital Federal (distinguiéndolo del resto de la Provincia de Buenos Aires), se dificulta asignar jurisdiccionalmente trabajadores cubiertos y accidentes notificados. Por este motivo, y para evitar distorsiones -subestimación y/o sobreestimación de los índices de incidencia respectivos-, se consideran Capital Federal y Provincia de Buenos Aires como una sola jurisdicción.

Actividad	B. Aires (1)	Córdoba	E. Ríos	La Pampa	S. Fe	R. Pampeana	Total país
Sin datos	1	-	-	-	-	1	2
Total	4.294.993	618.958	213.878	64.219	527.398	5.719.446	7.743.307

(1) Incluye Capital Federal.

Si se consideran las actividades más riesgosas, se destacan la Construcción (que, con 171,9 AT/EP cada mil trabajadores cubiertos, se ubica por encima del índice del total del país correspondiente al sector), la Agricultura, caza, silvicultura y pesca (111,1) y la Industria manufacturera (102,2).

**Cuadro Nº 1.3: Índice de incidencia de AT/EP por provincias y actividad económica.
Región pampeana y total del país, 2008**

Actividad	B. Aires (1)	Córdoba	E. Ríos	La Pampa	S. Fe	R. Pampeana	Total país
Agricultura	118,1	104,8	90,6	93,3	115,4	111,1	100,6
Minería	52,0	139,1	53,7	48,9	58,5	61,6	72,3
Manufactura	96,7	119,1	99,1	121,5	119,3	102,2	101,7
Electricidad	48,3	52,2	55,9	43,8	46,8	48,7	50,0
Construcción	168,4	188,1	149,3	100,7	189,6	171,9	158,7
Comercio	63,5	63,4	49,9	47,7	66,3	63,2	63,1
Transporte	72,5	62,6	68,1	54,0	64,8	70,4	70,4
S. financieros	49,0	51,7	28,7	50,9	49,6	49,0	48,7
S. sociales	40,9	34,4	29,6	16,6	45,2	39,5	38,0
Total	65,2	69,1	53,2	44,9	82,8	66,6	65,3

(1) Incluye Capital Federal.

Buenos Aires

La Provincia de Buenos Aires, incluida la Capital Federal, concentra el 75% de los trabajadores cubiertos de la región y el 55% del total del país, con una incidencia de 65 AT/EP cada mil trabajadores cubiertos.

Gráfico N° 1.1: Índice de incidencia de AT/EP según actividad económica. Buenos Aires, incluida Capital Federal, 2006-2008

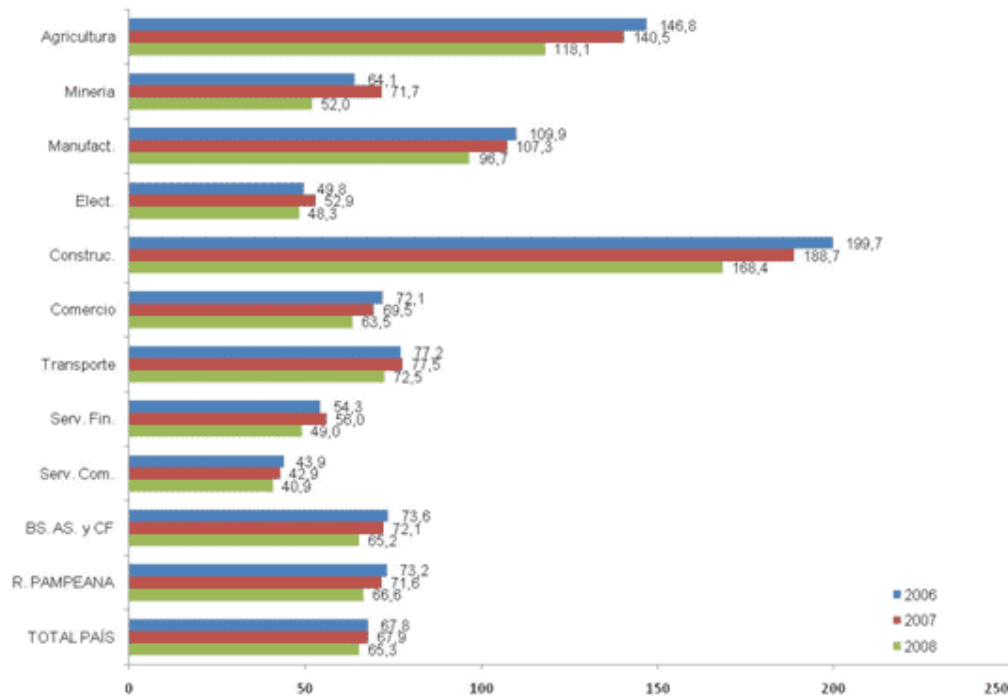

El Gráfico N° 1.1 expresa el descenso generalizado del índice de incidencia en las diferentes actividades económicas respecto del período anterior, descenso que impacta y define tendencias a nivel nacional.

La Construcción es la actividad con mayor incidencia: 168 AT/EP cada mil trabajadores cubiertos, seguida de Agricultura, caza, silvicultura y pesca (118), y Manufactura (97 AT/EP cada mil trabajadores cubiertos). Esta actividad aporta a la incidencia de Buenos Aires incluida Capital Federal, 8 de los 65 AT/EP por mil (ver Anexo Terminológico).

A continuación se analiza la accidentabilidad de las 10 actividades económicas desagregadas a 3 dígitos, con mayor número de trabajadores cubiertos. Éstas concentran el 59% de la población cubierta provincial (Gráfico N° 1.2).

Gráfico N° 1.2: Índice de incidencia de AT/EP de las 10 actividades a 3 dígitos con mayor porcentaje de cobertura. Buenos Aires, incluida Capital Federal, 2008

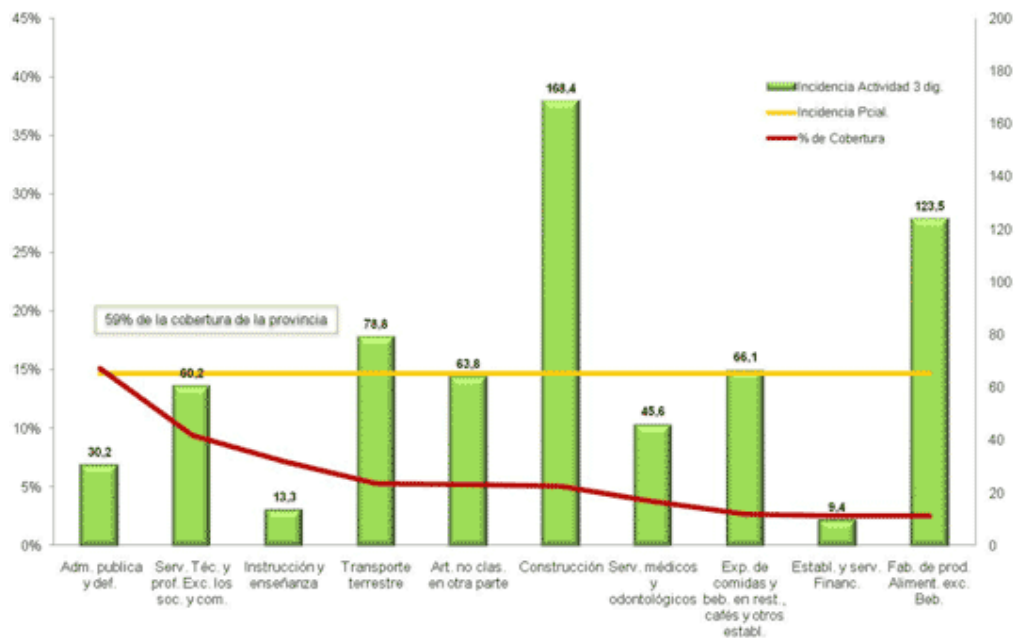

Nuevamente vemos que dentro de las 10 actividades que más trabajadores cubiertos concentran se destaca la Construcción, que agrupa el 5% de la población cubierta del total provincial y es la que más siniestralidad tuvo en el 2008: 168 AT/EP cada mil trabajadores cubiertos.

- Fabricación de productos alimentarios excepto bebidas** alcanza una incidencia de 124 AT/EP cada mil trabajadores cubiertos. Si desagregamos esta actividad a 6 dígitos podemos ver que de los 124 AT/EP cada mil trabajadores cubiertos, "Preparación y conservación de carne de ganado. Frigoríficos" aporta 23 AT/EP por mil; "Elaboración de fiambres, embutidos, chacinados y otros preparados a base de carne" 11 AT/EP por mil; "Matanza, preparación y conservación de aves" 9 AT/EP por mil, "Matanza de ganado. Mataderos" 10 AT/EP por mil, y "Elaboración de pescados de mar, crustáceos y otros productos marinos. Envasado y conservación" 11 AT/EP por mil.

A la vez, las que mayor incidencia tienen son "Elaboración de pescados de mar, crustáceos y otros productos marinos. Envasado y conservación", que en el año 2008 alcanzó los 251 AT/EP cada mil trabajadores cubiertos, "Molienda de legumbres y cereales no clasificados en otra parte", con una siniestralidad de 206 AT/EP cada mil trabajadores cubiertos, y "Preparación y conservación de carne de ganado. Frigoríficos" con una accidentabilidad equivalente a 200 AT/EP cada mil trabajadores cubiertos (Cuadro N° 1.4).

Cuadro N° 1.4: Indicadores de cobertura y accidentabilidad de las principales actividades desagregadas a 3 y 6 dígitos del CIU. Buenos Aires, incluida Capital Federal, 2008

Actividad	CIU	Trab. cubiertos	AT/EP con baja	Índ. de inc. de AT/EP	Aporte al ind. del sector a 3 dígitos
Construcción	500	210.637	35.470	168,4	
Fabricación de prod. alimentarios excepto bebidas	311	87.834	10.848	124,1	
Preparación y conservación de carne de ganado. Frigoríficos	311138	10.137	2.030	200,3	23
Elaboración de pescados de mar, crustáceos y otros productos marinos. Envasado y conservación	311413	3.922	985	251,1	11
Elaboración de fiambres, embutidos, chacinados y otros preparados a base de carne	311162	5.606	924	164,8	10

Actividad	CIU	Trab. cubiertos	AT/EP con baja	Índ. de inc. de AT/EP	Aporte al índ. del sector a 3 dígitos
Matanza de ganado. Mataderos	311111	4.887	856	175,2	10
Matanza, preparación y conservación de aves	311146	4.937	803	162,6	9
Matanza, preparación y conservación de animales no clasificados en otra parte	311154	1.692	311	183,8	3
Molienda de legumbres y cereales no clasificados en otra parte	311634	882	182	206,4	2
Transporte terrestre	711	185.953	14.645	78,8	
Transporte de carga a corta, mediana y larga distancia excepto servicios de mudanza y transporte de valores, documentación, encomiendas, mensajes y similares	711411	47.660	5.441	114,2	29
Servicios prestados por estaciones de servicio	711640	22.668	1.114	49,1	6
Transporte ferroviario de carga y de pasajeros	711128	12.499	1.031	82,5	5

- **Transporte terrestre** concentra el 5% de la población cubierta total de Buenos Aires incluida Capital Federal y registra una accidentabilidad de 79 AT/EP cada mil trabajadores cubiertos. Si se considera la actividad en su máxima desagregación, "Transporte de carga a corta, mediana y larga distancia excepto servicios de mudanza y transporte de valores, documentación, encomiendas, mensajes y similares", tiene una incidencia de 114 AT/EP y contribuye a la accidentabilidad de la actividad **Transporte terrestre** en 29 de los 79 AT/EP por mil. En este sentido, se destacan también "Servicios prestados por estaciones de servicio", y "Transporte ferroviario de carga y de pasajeros", ambas con aportes de 6 AT/EP por mil a la incidencia de **Transporte terrestre**.

Finalmente, aún cuando el número de trabajadores cubiertos en Agricultura, caza, silvicultura y pesca no alcanza para ser considerada, dada la importancia de la accidentabilidad del sector (118 AT/EP cada mil trabajadores cubiertos), es lícito analizar las actividades que explican este índice en su máxima desagregación:

- "Pesca costera y marítima", con una incidencia de 367 AT/EP cada mil trabajadores cubiertos, aporta 18 de los 118 AT/EP por mil que registra el sector de Agricultura.
- "Cultivo de cereales excepto arroz, oleaginosas excepto soja y forrajeras no clasificadas en otra parte", con una incidencia por debajo del promedio del sector, concentra 12 de los 118 AT/EP de Agricultura; en tanto que "Cría de ganado bovino", con una accidentabilidad de 117 AT/EP por mil, aporta 39 AT/EP por mil a esta actividad.

Resumiendo: estas 3 actividades son las responsables de más de la mitad de la accidentabilidad del sector agropecuario.

Córdoba

La Provincia de Córdoba concentra el 11% de los trabajadores cubiertos de la región y el 8% del total del país, con una incidencia de 69 AT/EP cada mil trabajadores cubiertos (Gráfico N° 1.3).

Los sectores de Construcción, Manufactura y Agricultura, caza, silvicultura y Pesca, registran una incidencia superior a la observada en el total del país.

La Construcción, a pesar de la caída sostenida de su siniestralidad en el último trienio, se ubica tercera al nivel nacional en el año 2008. El sector agrícola ganadero y las manufacturas, muestran una suba respecto del año anterior.

Gráfico N° 1.3: Índice de incidencia de AT/EP según actividad económica. Córdoba, 2006-2008

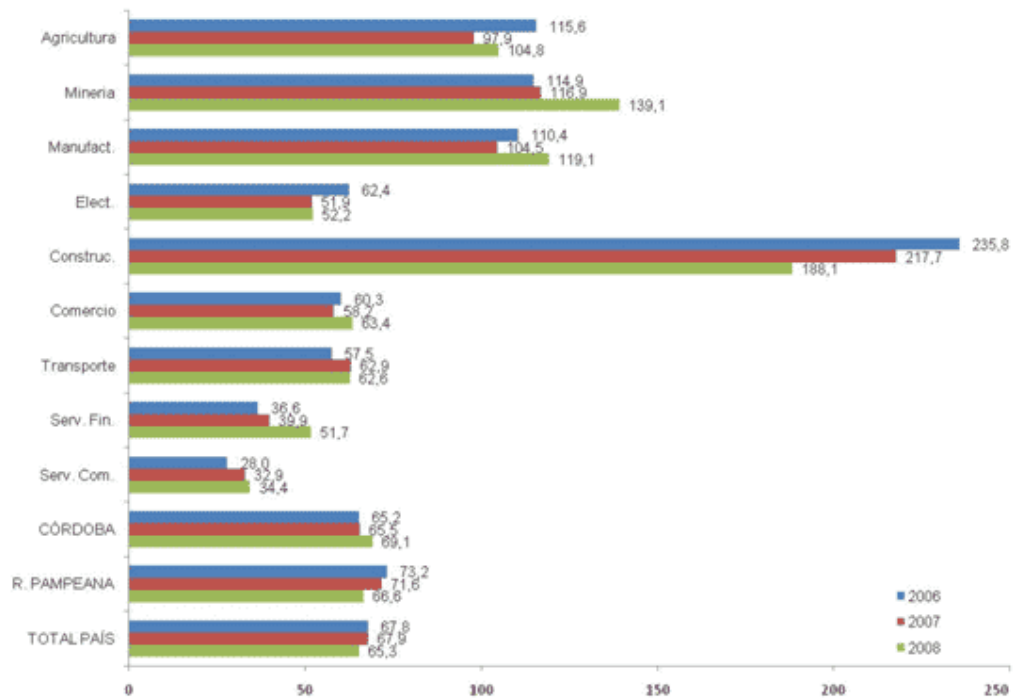

Las 10 actividades a 3 dígitos con mayor número de trabajadores cubiertos concentran al 66% de la población cubierta (Gráfico N° 1.4).

- La **Construcción** concentra el 5% de la cobertura y tiene una incidencia de 188 AT/EP cada mil trabajadores cubiertos. Esta actividad aporta 8 de los 69 AT/EP por mil que ocurren en la Provincia de Córdoba.
- La **Fabricación de productos alimentarios excepto bebidas** concentra el 4% de la población cubierta de trabajadores, y tiene un índice de 118 AT/EP cada mil trabajadores cubiertos. Dentro de esta actividad se destacan: "Matanza de ganado. Mataderos" (con una incidencia de 315 AT/EP por mil) y Preparación y conservación de carnes de ganado. Frigoríficos" (259 AT/EP por mil), aportan respectivamente 30 y 12 de los 118 AT/EP cada mil trabajadores cubiertos, a Fabricación de productos alimentarios excepto bebidas. Se destacan también "Fabricación de quesos y mantecas" y "Fabricación de pan y demás productos de panadería excepto los secos", que con incidencias respectivas de 90 y 79 AT/EP cada mil trabajadores cubiertos, concentran 13 y 12 AT/EP de los 118 AT/EP por mil de Fabricación de productos alimentarios excepto bebidas.

Estas 4 actividades concentran 67 de los 118 AT/EP por mil de la Fabricación de Productos Alimentarios excepto bebidas (Cuadro N° 1.5).

Gráfico N° 1.4: Índice de incidencia de AT/EP de las 10 actividades a 3 dígitos con mayor porcentaje de cobertura. Córdoba, 2008

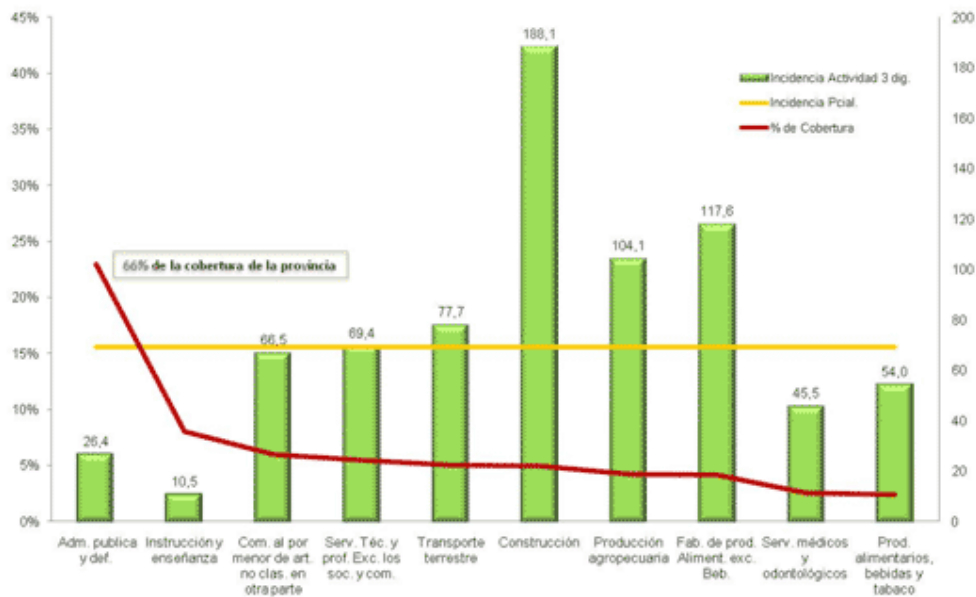

- La **producción agropecuaria**, concentra el 4% de la población cubierta de trabajadores, y tiene un índice de 104 AT/EP cada mil trabajadores cubiertos. Dentro de esta categoría se destacan: “Cría de ganado bobino” (113 AT/EP cada mil trabajadores cubiertos) e “Invernada de ganado bobino” (121 AT/EP por mil), aportan 42 AT/EP de los 104 AT/EP cada mil trabajadores cubiertos de Producción Agropecuaria. Por su parte, “Producción tambera” aporta 16 AT/EP.
- **Transporte terrestre** agrupa al 5% de la población cubierta de trabajadores, y tiene un índice de 78 AT/EP cada mil trabajadores cubiertos, accidentabilidad concentrada fundamentalmente en “Transporte urbano suburbano e interurbano de pasajeros” y “Transporte de carga de corta, mediana y larga distancia”.

Cuadro N° 1.5: Indicadores de cobertura y accidentabilidad de las principales actividades desagregadas a 3 y 6 dígitos del CIU. Córdoba, 2008

Actividad	CIU	Trab. cubiertos	AT/EP con baja	Índ. de inc. de AT/EP	Aporte al índ. del sector a 3 dígitos
Construcción	500	35.249	6.632	188,1	
Fabricación de prod. alimentarios excepto bebidas	311	23.306	2.741	117,6	
Matanza de ganado. Mataderos	311111	2.242	707	315,4	30
Fabricación de quesos y mantecas	311219	3.286	297	90,4	13
Preparac. y conservac. de carne de ganado. Frigoríf.	311138	1.054	273	259,1	12
Fabricación de pan y demás productos de panadería excepto los secos	311715	3.693	291	78,8	12
Producción Agropecuaria	111	23.542	2.450	104,1	
Cría de ganado bovino	111112	7.199	814	113,1	35
Producción de leche. Tambos	111155	2.690	367	136,4	16
Invernada de ganado bovino	111120	1.499	181	121,7	8
Transporte terrestre	711	28.253	2.124	77,7	

Actividad	CIU	Trab. cubiertos	AT/EP con baja	Índ. de inc. de AT/EP	Aporte al índ. del sector a 3 dígitos
Transporte de carga a corta, mediana y larga distancia excepto servicios de mudanza y transporte de valores, documentación, encomiendas, mensajes y similares	711411	8.814	833	94,5	30
Transporte urbano, suburbano e interurbano de pasajeros (incluye subterráneos)	711217	5.245	754	143,8	27

Entre Ríos

La Provincia de Entre Ríos concentra el 4% de los trabajadores cubiertos de la región y el 3% del total del país, con una incidencia de 53 AT/EP cada mil trabajadores cubiertos (Gráfico N° 1.5).

En el último trienio podemos observar que al tiempo que cae la incidencia en la Construcción, se incrementa la accidentabilidad en la Industria Manufacturera y en la Agricultura, caza, silvicultura y pesca.

Gráfico N° 1.5: Índice de incidencia de AT/EP según actividad económica. Entre Ríos, 2006-2008

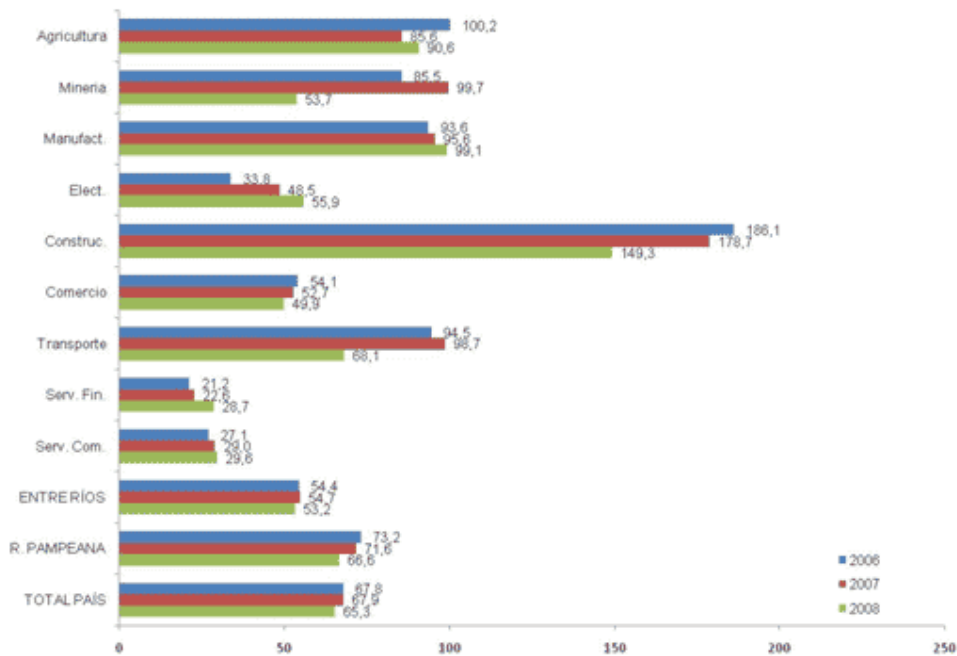

Las 10 actividades desagregadas a 3 dígitos con mayor número de trabajadores cubiertos, concentran el 80% de la cobertura provincial (Gráfico N° 1.6).

Se destacan la Construcción, con una incidencia de 149 AT/EP cada mil trabajadores cubiertos, actividad que aporta al índice provincial 6 de los 53 AT/EP por mil; seguida de Fabricación de productos alimentarios excepto bebidas (100 AT/EP por mil), Producción agropecuaria (93 AT/EP por mil), Transporte terrestre (75 AT/EP por mil) y Comercio al por mayor de productos alimentarios, bebidas y tabaco (64 AT/EP por mil).

Gráfico N° 1.6: Índice de incidencia de AT/EP de las 10 actividades a 3 dígitos con mayor porcentaje de cobertura. Entre Ríos, 2008

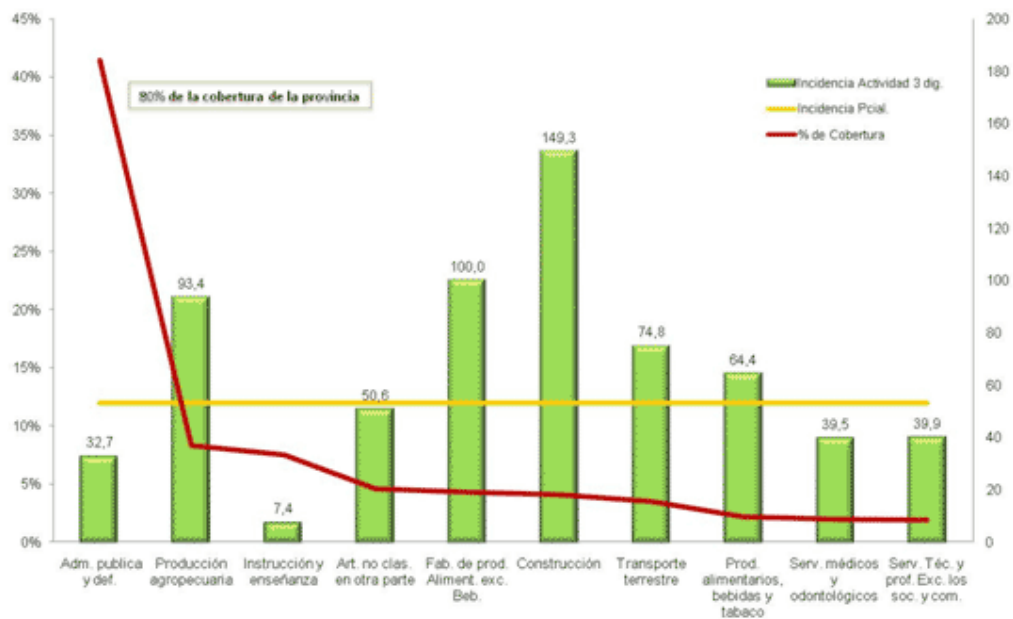

Si analizamos cada una de estas actividades en su máxima desagregación podemos ver que:

- “Matanza, preparación y conservación de aves”, con una incidencia de 98 AT/EP por mil, aporta a la **Fabricación de productos alimentarios excepto bebidas**, 49 de los 100 AT/EP por mil. Por su parte “Matanza de ganado. Mataderos”, con una incidencia de 172 AT/EP por mil, aporta a la misma actividad 13 AT/EP y “Descascaramiento, pulido, limpieza y molienda de arroz”, con 131 AT/EP por mil cubiertos, concentra 10 de los 100 AT/EP por mil (Cuadro N° 1.6).
- “Cría de ganado bovino” (con una incidencia de 114 AT/EP por mil) e “Invernada de ganado bovino” (con una incidencia de 178 AT/EP por mil); concentran respectivamente 38 AT/EP y 10 AT/EP de los 93 AT/EP por mil registrados en **Producción Agropecuaria**. Cabe destacar que la “Cría de ganado bovino” aporta al índice de incidencia provincial 3 de los 53 AT/EP cada mil trabajadores cubiertos.

Cuadro N° 1.6: Indicadores de cobertura y accidentabilidad de las principales actividades desagregadas a 3 y 6 dígitos del CIU. Entre Ríos, 2008

Actividad	CIU	Trab. cubiertos	AT/EP con baja	Índ. de inc. de AT/EP	Aporte al índ. del sector a 3 dígitos
Construcción	500	9.222	1.377	149,3	
Fabricación de prod. alimentarios excepto bebidas	311	8.660	866	100,0	
Matanza, preparación y conservación de aves	311146	4.319	425	98,4	49
Matanza de ganado. Mataderos	311111	657	113	172,1	13
Descascaramiento, pulido, limpieza y molienda de arroz	311626	624	82	131,3	10
Producción Agropecuaria	111	16.632	1.553	93,4	
Cría de ganado bovino	111112	5.509	626	113,6	38
Invernada de ganado bovino	111120	914	163	178,4	10
Transporte terrestre	711	7.003	524	74,8	

Actividad	CIU	Trab. cubiertos	AT/EP con baja	Índ. de inc. de AT/EP	Aporte al índ. del sector a 3 dígitos
Transporte de carga a corta, mediana y larga distancia excepto servicios de mudanza y transporte de valores, documentación, encomiendas, mensajes y similares	711411	2.951	211	71,5	30
Transporte urbano, suburbano e interurbano de pasajeros (incluye subterráneos)	711217	1.189	212	178,4	30
Comercio al por mayor de Productos alimentarios, bebidas y tabaco	611	4.411	284	64,4	
Acopio y venta de cereales (incluye arroz), oleaginosas y forrajeras excepto semillas	611069	1.546	81	52,4	18
Acopio y venta de frutas, legumbres y hortalizas frescas	611158	627	69	110,0	16

- Si desagregamos **Transporte terrestre**, se destaca “Transporte urbano, suburbano e interurbano de pasajeros”, que con una incidencia de 178 AT/EP por mil, aporta 30 de los 75 AT/EP por mil que registra Transporte terrestre. Con el mismo aporte y una incidencia de 72 AT/EP cabe mencionar también “Transporte de carga a corta, mediana y larga distancia excepto servicios de mudanza” y “Transporte de valores, documentación, encomiendas, mensajes y similares”.
- Finalmente, dentro **Comercio al por mayor de productos alimentarios, bebidas y tabaco**, con una incidencia de 64 AT/EP, se distingue “Acopio y venta de frutas, legumbres y hortalizas frescas” (110 AT/EP por mil), y “Acopio y venta de cereales (incluye arroz), oleaginosas y forrajeras excepto semillas” (52 AT/EP por mil), que aportan respectivamente 18 y 16 AT/EP a la actividad a 3 dígitos.

La Pampa

La Pampa concentra el 1% de los trabajadores cubiertos de la región, con una incidencia de 45 AT/EP cada mil trabajadores cubiertos (Gráfico N° 1.7).

Se destaca el incremento de la accidentabilidad en la Industria Manufacturera en el 2008, y aumentos menores en la incidencia de Agricultura caza, silvicultura y pesca y de la Construcción.

Gráfico N° 1.7: Índice de incidencia de AT/EP según actividad económica. La Pampa, 2006-2008

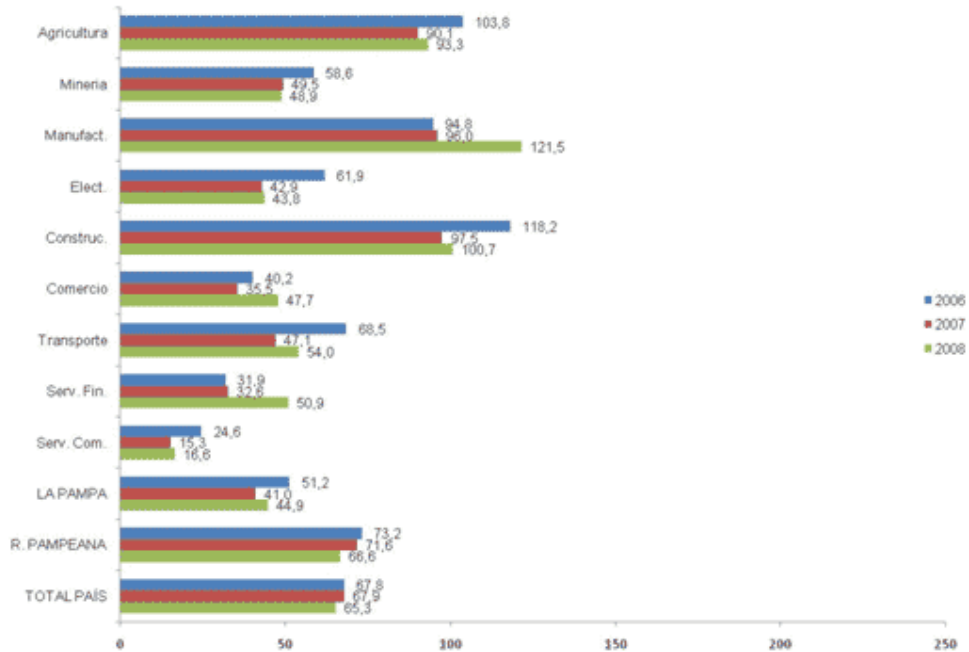

Las 10 actividades con mayor número de trabajadores cubiertos desagregadas a 3 dígitos, concentran el 81% de la población (Gráfico N° 1.8).

Se destacan: Fabricación de productos alimentarios excepto bebidas, con un índice de 181 AT/EP cada mil trabajadores cubiertos; Construcción (con el 6% de la población cubierta de la provincia y una incidencia de 101 AT/EP cada mil)-, y Producción agropecuaria, actividad que reúne el 8% de la población cubierta de trabajadores y tiene un índice de 97 AT/EP cada mil trabajadores cubiertos.

Gráfico N° 1.8: Índice de incidencia de AT/EP de las 10 actividades a 3 dígitos con mayor porcentaje de cobertura. La Pampa, 2008

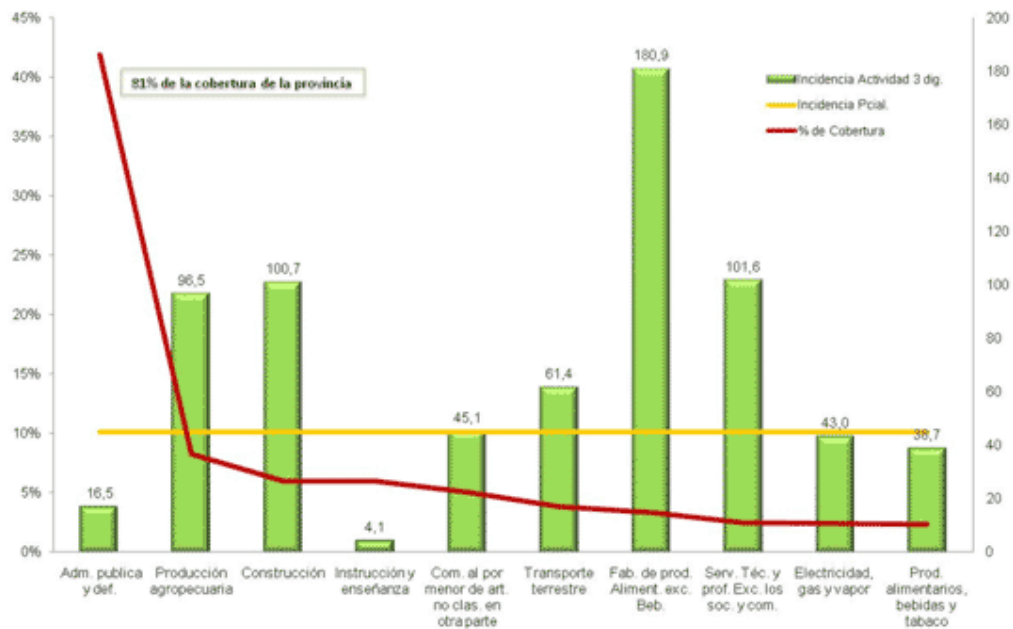

Si observamos estas actividades en su máxima desagregación (Cuadro N° 1.7), podemos ver que:

- “Preparación y conservación de carne de ganado. Frigoríficos”, con una siniestralidad de 283 AT/EP cada mil cubiertos, aporta a **Fabricación de productos alimentarios excepto bebidas** 160 de 181 AT/EP que registra la actividad, a la vez que aporta 5 de los 45 AT/EP por mil que ocurren en la provincia.
- La accidentabilidad de la **Construcción** aporta al índice provincial 5 de los 45 AT/EP por mil trabajadores cubiertos.

Cuadro N° 1.7: Indicadores de cobertura y accidentabilidad de las principales actividades desagregadas a 3 y 6 dígitos del CIU. La Pampa, 2008

Actividad	CIU	Trab. cubiertos	AT/EP con baja	Índ. de inc. de AT/EP	Aporte al ind. del sector a 3 dígitos
Fabricación de prod. alimentarios excepto bebidas	311	1.924	348	180,9	
Preparación y conservación de carne de ganado. Frigoríficos	311138	1.084	307	283,2	160
Construcción	500	4.291	432	100,7	
Producción Agropecuaria	111	4.777	461	96,5	
Cría de ganado bovino	111112	3.164	314	99,2	66
Invernada de ganado bovino	111120	814	84	103,2	18
Servicios Técnicos y Profesionales excepto los sociales y comunales	832	1.417	144	101,6	
Servicios técnicos y profesionales no clasificados en otra parte (incluye servicios de impresión heliográfica, fotocopias, taquimecanografía y otras formas de reproducción, excluidas las imprentas)	832979	333	90	270,1	64
Servicios relacionados con la construcción. Ingenieros, arquitectos y técnicos	832413	171	23	134,8	16

- Por su parte, en la **Producción Agropecuaria**, 66 de los 99 AT/EP por mil corresponden a la accidentabilidad de "Cría de ganado bovino" y 18 a "Invernada de ganado bovino". Asimismo, es necesario señalar que "Cría de ganado bovino" aporta 5 de los 45 AT/EP cada mil cubiertos de la incidencia provincial.

En síntesis la tercera parte de la incidencia provincial se explica por la accidentabilidad de Cría de ganado bovino, Frigoríficos y Construcción.

- **Servicios técnicos y profesionales** concentra el 2% de los cubiertos y tiene una accidentabilidad de 102 AT/EP cada mil trabajadores cubiertos. Se destaca "Servicios técnicos y profesionales no clasificados en otra parte (incluye servicios de impresión heliográfica, fotocopias, taquimecanografía y otras formas de reproducción, excluidas las imprentas)", con una incidencia de 270 AT/EP por mil trabajadores cubiertos; aporta 64 de los 102 AT/EP por mil que registra Servicios técnicos y profesionales.

Santa Fe

La Provincia de Santa Fe concentra el 9% de los trabajadores cubiertos de la región y el 7% del total del país, y la accidentabilidad más alta de la región: 83 AT/EP cada mil trabajadores cubiertos (Gráfico N° 1.9).

Gráfico N° 1.9: Índice de incidencia de AT/EP según actividad económica. Santa Fe, 2006-2008

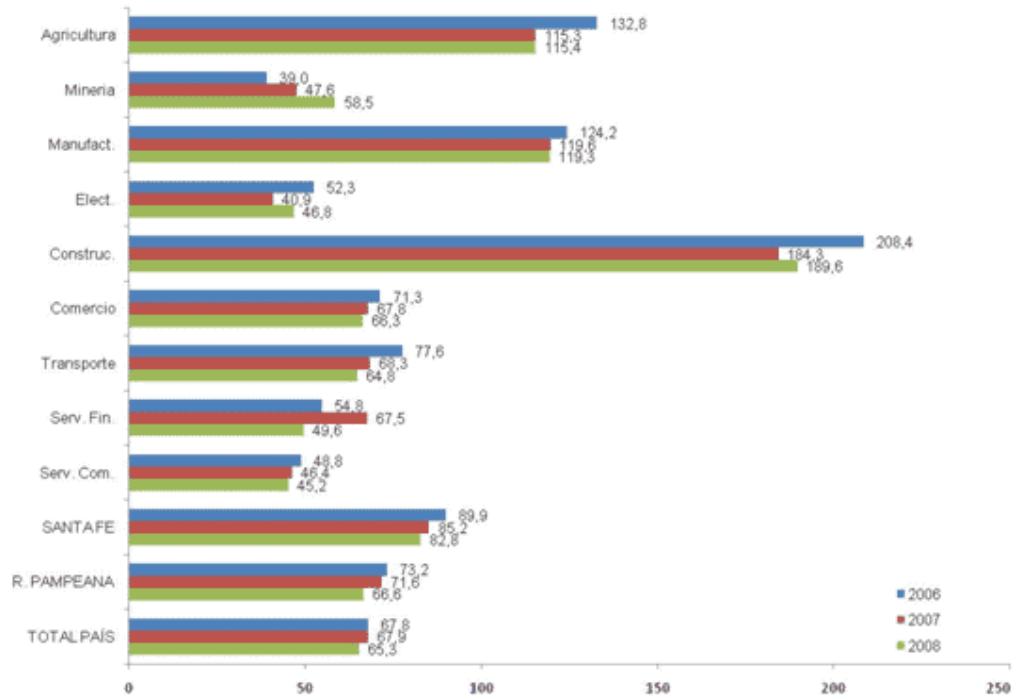

La siniestralidad del sector Construcción posiciona esta provincia segunda a nivel nacional después de la Provincia de Mendoza, con 190 AT/EP por mil trabajadores cubiertos. Por su parte podemos observar que la accidentabilidad en la Industria Manufacturera y la Agricultura, caza, silvicultura y pesca, casi no sufren variaciones respecto del período anterior.

Gráfico N° 1.10: Índice de incidencia de AT/EP de las 10 actividades a 3 dígitos con mayor porcentaje de cobertura. Santa Fe, 2008

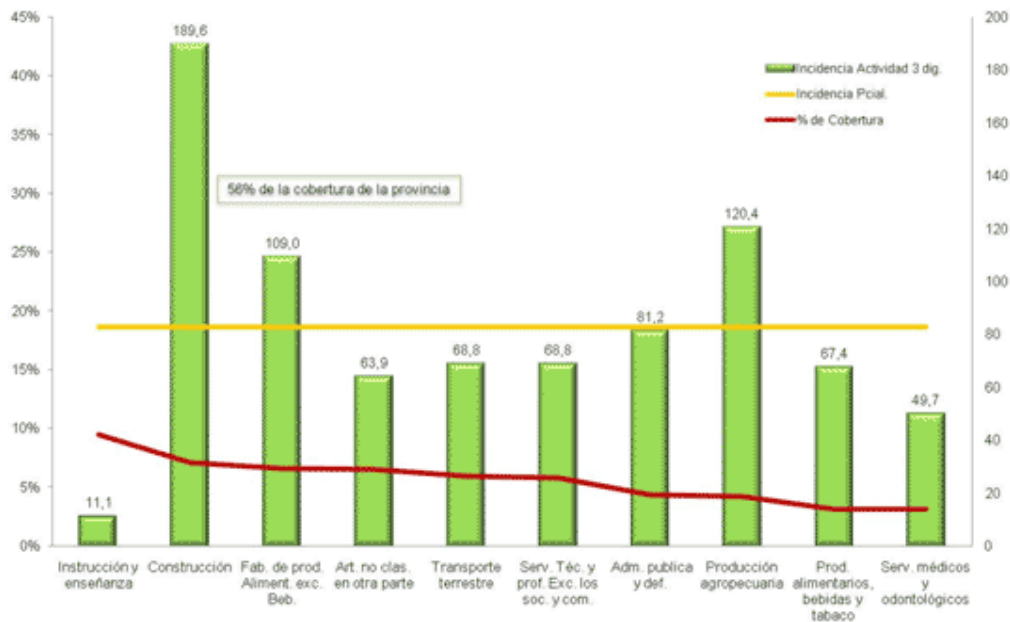

Las 10 actividades a 3 dígitos con mayor número de trabajadores cubiertos concentran el 56% de la población cubierta de trabajadores (Gráfico N° 1.10).

- La **Construcción** concentra el 7% de los trabajadores cubiertos y aporta 14 de los 83 AT/EP cada mil cubiertos que ocurren dentro de la provincia.
- La **Producción agropecuaria** es la siguiente actividad a 3 dígitos con mayor accidentabilidad: con el 4% de la población cubierta provincial tiene una incidencia de 120 AT/EP cada mil trabajadores cubiertos. “Cría de Ganado bovino” (con una incidencia de 145 AT/EP por mil), aporta 49 AT/EP de los 120 AT/EP por mil de Producción agropecuaria; mientras que “Cultivo de soja” aporta 21 AT/EP. Por su parte, “Producción de leche. Tambos” (con una incidencia de 160 AT/EP por mil) contribuye con 19 AT/EP, “Cultivo de cereales excepto arroz, oleaginosas excepto soja y forrajeras no clasificadas en otra parte”, con 12 AT/EP; e “Invernada de ganado bovino” con 9 AT/EP (Cuadro N° 1.8).

En síntesis estas 5 actividades, concentran 110 AT/EP de los 120 ATEP por mil de la producción agropecuaria.

Cuadro N° 1.8: Indicadores de cobertura y accidentabilidad de las principales actividades, desagregadas a 3 y 6 dígitos del CIU. Santa Fe, 2008

Actividad	CIU	Trab. cubiertos	AT/EP con baja	Índ. de inc. de AT/EP	Aporte al índ. del sector a 3 dígitos
Construcción	500	37.612	7.132	189,6	
Producción Agropecuaria	111	19.631	2.364	120,4	
Cría de ganado bovino	111112	6589	953	144,6	49
Cultivo de soja	111317	4463	410	91,9	21
Producción de leche. Tambos	111155	2338	375	160,4	19
Cultivo de cereales excepto arroz, oleaginosas excepto soja y forrajeras no clasificadas en otra parte	111325	2328	240	103,1	12

Actividad	CIU	Trab. cubiertos	AT/EP con baja	Índ. de inc. de AT/EP	Aporte al índ. del sector a 3 dígitos
Invernada de ganado bovino	111120	1173	180	153,5	9
Fabricación de prod. alimentarios excepto bebidas	311	31.080	3.388		
Matanza, preparación y conservación de animales no clasificados en otra parte	311154	2.395	706	294,8	23
Elaboración de fiambres, embutidos, chacinados y otros preparados a base de carne	311162	3.587	618	172,3	20
Preparación y conservación de carne de ganado. Frigoríficos	311138	5.448	432	79,3	14
Fabricación de quesos y mantecas	311219	3.877	389	100,3	13

- La Fabricación de productos alimentarios excepto bebidas**, con el 7% del total de la población de trabajadores cubiertos de la provincia, registra una siniestralidad equivalente a 109 AT/P cada mil trabajadores cubiertos.

Al analizar en forma desagrega el sector, encontramos que “Matanza, preparación y conservación de animales no clasificados en otra parte” aporta 23 AT/EP de los 109 AT/EP por mil que se observan en Fabricación de productos alimentarios excepto bebidas; mientras que “Elaboración de fiambres, embutidos, chacinados y otros preparados a base de carne”, “Preparación y conservación de carne de ganado. Frigoríficos” y “Fabricación de quesos y mantecas”, aportan respectivamente 20, 14 y 13 AT/EP cada mil trabajadores cubiertos.

Resumiendo: estas 4 actividades vinculadas a la preparación y manufacturas de carnes y de quesos y mantecas, concentran 69 AT/EP de los 109 AT/EP por mil de Fabricación de productos alimentarios excepto bebidas.

Capítulo 2: Región Noreste

La región noreste, compuesta por las provincias de Corrientes, Chaco, Formosa y Misiones, registra 18.222 accidentes de trabajo y enfermedades profesionales (AT/EP) con días de baja laboral, y un total de 300.832 trabajadores cubiertos en el año 2008 (Cuadro N° 2.1 y Cuadro N° 2.2).

Cuadro N° 2.1: Casos notificados de AT/EP por provincias y actividad económica. Región noreste y total del país, 2008

Actividad	Corrientes	Chaco	Formosa	Misiones	Región Noreste	Total país
Sin clasificar	0	0	0	0	0	149
Agricultura	1.564	488	209	1.476	3.737	35.674
Minería	16	0	1	14	31	3.533
Manufactura	661	1.107	121	2.146	4.035	120.472
Electricidad	112	130	5	172	419	3.248
Construcción	585	1.151	388	1.190	3.314	71.010
Comercio	747	834	206	937	2.724	74.943
Transporte	332	192	62	491	1.077	39.305
S. financieros	230	141	49	247	667	41.425
S. sociales	943	657	46	570	2.216	115.765
Sin datos	1	1	0	0	2	223
Total	5.191	4.701	1.087	7.243	18.222	505.747

El índice de incidencia alcanza los 60,6 AT/EP cada mil trabajadores cubiertos, valor que se ubica por debajo del índice nacional (Cuadro N° 2.3).

Cuadro N° 2.2.: Trabajadores cubiertos por provincias y actividad económica. Región noreste y total del país, 2008

Actividad	Corrientes	Chaco	Formosa	Misiones	Región Noreste	Total país
Sin clasificar	5	13	0	3	22	3.255
Agricultura	13.689	5.774	1.918	11.811	33.192	354.487
Minería	106	65	47	166	385	48.855
Manufactura	9.168	6.974	1.633	18.987	36.761	1.184.247
Electricidad	(1)	2.144	508	2.856	(a)	65.015
Construcción	6.217	7.172	4.717	9.345	27.451	447.473
Comercio	15.179	14.992	4.740	17.120	52.030	1.188.105
Transporte	5.490	4.473	1.614	9.006	20.583	558.575
S. financieros	6.628	5.378	1.795	6.135	19.936	850.483
S. sociales	59.372	18.989	4.870	21.136	104.367	3.042.813
Sin datos	0	0	0	0	0	2
Total	116.452	65.976	21.840	96.563	300.832	7.743.307

(1) No se presenta la cantidad de trabajadores cubiertos por presentar inconsistencias la información remitida correspondiente a la Provincia de Corrientes.

Si se consideran las actividades más riesgosas se destacan la Construcción (120,7 AT/EP cada mil trabajadores cubiertos), la Agricultura, caza, silvicultura y pesca (74,1) y las Industrias manufactureras (109,8). Estos dos últimos sectores se ubican por encima de los índices nacionales.

**Cuadro N° 2.3: Índice de incidencia de AT/EP por provincias y actividad económica.
Región noreste y total del país, 2008**

Actividad	Corrientes	Chaco	Formosa	Misiones	Región Noreste	Total país
Agricultura	114,3	84,5	109,0	125,0	112,6	100,6
Minería	150,6	-	21,3	84,3	80,6	72,3
Manufactura	72,1	158,7	74,1	113,0	109,8	101,7
Electricidad	(1)	60,6	9,9	60,2	(a)	50,0
Construcción	94,1	160,5	82,3	127,3	120,7	158,7
Comercio	49,2	55,6	43,5	54,7	52,4	63,1
Transporte	60,5	42,9	38,4	54,5	52,3	70,4
S. financieros	34,7	26,2	27,3	40,3	33,5	48,7
S. sociales	15,9	34,6	9,4	27,0	21,2	38,0
Total	44,6	71,3	49,8	75,0	60,6	65,3

(1) No se presenta el índice de incidencia del sector por presentar inconsistencias la información remitida correspondiente a la Provincia de Corrientes.

Corrientes

La Provincia de Corrientes, con un total de 5.191 AT/EP con baja laboral y 116.452 trabajadores cubiertos en el año 2008, concentra al 29% de los casos notificados y al 39% de la cobertura de la región noreste.

En el Gráfico N° 2.1 se presenta el índice de incidencia de AT/EP por actividad económica para el período 2006-2008.

En primer lugar conviene observar el comportamiento del índice provincial, el cual se ubica siempre por debajo del registrado por el total de la región siendo, asimismo, el más bajo en 2008 en relación al resto de las provincias. La incidencia de AT/EP muestra un descenso en 2007 respecto a 2006 (-17%), para volver a incrementarse al año siguiente, alcanzando los 45 AT/EP cada mil trabajadores cubiertos.

Si nos detenemos en las actividades económicas que presentan una mayor accidentabilidad en la Provincia de Corrientes, observamos que:

- La **Agricultura, caza, silvicultura y pesca**, con un 12% de la cobertura provincial en 2008, sin mayores variaciones en el último trienio, alcanza los 114 AT/EP cada mil trabajadores cubiertos en el último año.
- El sector de la **Construcción**, que concentra al 5% de los trabajadores, también muestra un descenso en 2007 para volver a recuperarse al año siguiente, ubicándose en los 94 AT/EP cada mil trabajadores cubiertos.
- Las **Industrias manufactureras**, con un 8% de la cobertura, presenta el mismo comportamiento fluctuante que los sectores mencionados, alcanzando 72 AT/EP cada mil trabajadores cubiertos en 2008, siendo asimismo, el índice más bajo de la región.

Cabe destacar que estas actividades presentan índices que se ubican por debajo de los correspondientes al total de la región noreste y al total del país, con la excepción del Agro, cuyo nivel de accidentabilidad se encuentra por encima del índice regional (Cuadro N° 2.3).

Gráfico N° 2.1: Índice de incidencia de AT/EP según actividad económica. Corrientes, 2006-2008

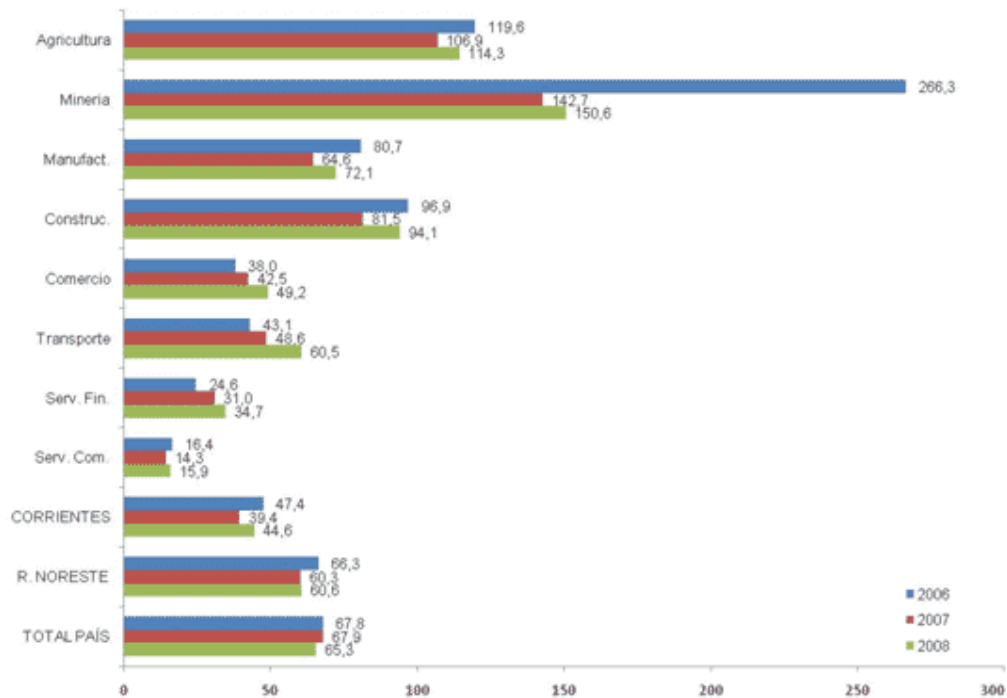

(1) No se presenta el índice de incidencia de Electricidad, gas y agua por presentar inconsistencias la información remitida correspondiente a la provincia.

Se destaca que la accidentabilidad observada en la Minería en el año 2006 (266 por mil) corresponde a 18 AT/EP notificados entre un total de 68 trabajadores cubiertos. En los años subsiguientes, la cantidad de accidentes disminuye al tiempo que la cobertura crece, factores que impactan en la disminución del índice que, no obstante tratarse de valores elevados para el contexto provincial, comprenden al 0,1% de los trabajadores cubiertos en Corrientes.

A continuación se presenta el índice de incidencia de AT/EP 2008 para una selección de 10 actividades económicas (a 3 dígitos del CIIU) que son aquellas que concentran el 80% del total de trabajadores cubiertos en la provincia (Gráfico N° 2.2).

Teniendo en cuenta el nivel del índice que alcanza la provincia (41,6 AT/EP), se observa que son las actividades vinculadas a la Producción agropecuaria, a la Construcción, la Fabricación de textiles, Fabricación de productos alimentarios excepto bebidas y Transporte terrestre, las que se destacan por su nivel de accidentabilidad.

Gráfico N° 2.2: Índice de incidencia de AT/EP de las 10 actividades a 3 dígitos con mayor porcentaje de cobertura. Corrientes, 2008

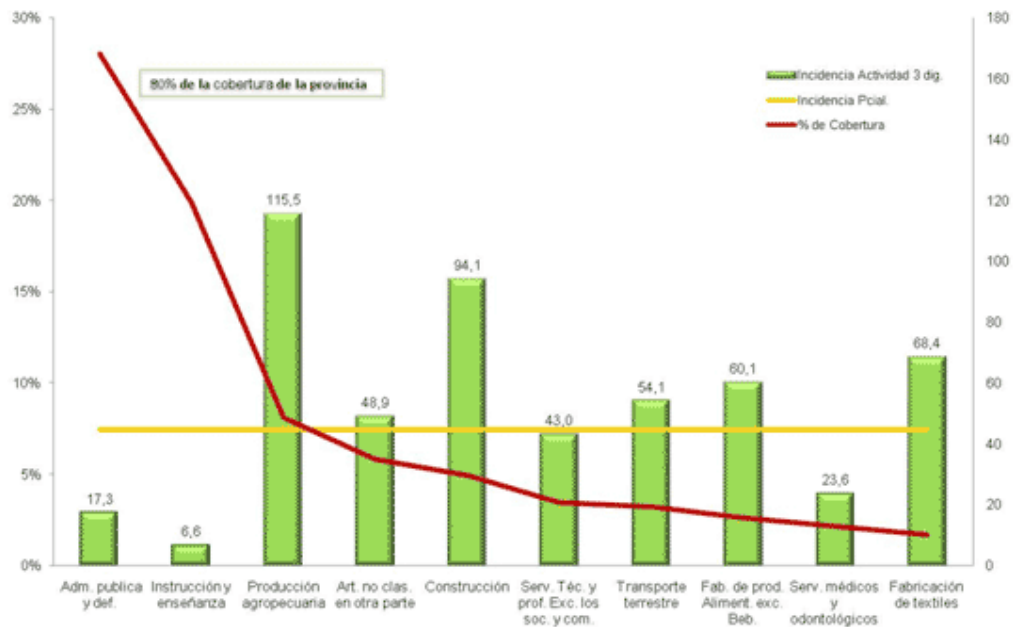

- La **Producción agropecuaria**, que concentra al 8% del total de trabajadores, aporta 9 de los 45 AT/EP cada mil trabajadores cubiertos que alcanza el total de la provincia en 2008. Si se considera el máximo nivel de desagregación del CIU (6 dígitos), se destaca la “Cría de ganado bovino” como la actividad que aporta 92 de los 116 AT/EP cada mil trabajadores cubiertos que registra este sector (Cuadro N° 2.4).
- La **Construcción** alcanza una incidencia de 94 AT/EP cada mil trabajadores cubiertos, aportando 5 de los 45 AT/EP cada mil trabajadores cubiertos que registra la provincia.
- Al interior de **Fabricación de textiles** (2% de la cobertura), se destaca el “Hilado de algodón. Hilanderías”, con 54 de los 68 AT/EP cada mil trabajadores cubiertos del sector (Cuadro N° 2.4).
- En la **Fabricación de productos alimentarios excepto bebidas** (3% del total de trabajadores), son la “Molienda de yerba mate”; la “Preparación y conservación de carne de ganado. Frigoríficos” y el “Descascaramiento, pulido, limpieza y molienda de arroz”, las actividades que concentran 51 de los 60 AT/EP cada mil trabajadores cubiertos que alcanza el sector (Cuadro N° 2.4).

Cuadro N° 2.4: Indicadores de cobertura y accidentabilidad de las principales actividades desagregadas a 3 y 6 dígitos del CIU. Corrientes, 2008

Actividad	CIU	Trab. cubiertos	AT/EP con baja	Índ. de inc. de AT/EP	Aporte al índ. del sector a 3 dígitos
Producción agropecuaria	111	8.959	1.035	115,5	
Cría de ganado bovino	111112	5.755	826	143,5	92,2
Construcción	500	6.217	585	94,1	
Fabricación de textiles	321	1.858	127	68,4	
Hilado de algodón. Hilanderías	321060	1.159	100	86,3	53,8
Fabricación de productos alimentarios excepto bebidas	311	2.896	174	60,1	
Molienda de yerba mate	311642	1.497	90	60,1	31,1

Actividad	CIIU	Trab. cubiertos	AT/EP con baja	Índ. de inc. de AT/EP	Aporte al índ. del sector a 3 dígitos
Preparación y conservación de carne de ganado. Frigoríficos	311138	278	31	111,7	10,7
Descascaramiento, pulido, limpieza y molienda de arroz	311626	199	28	140,8	9,7
Transporte terrestre	711	3.532	193	54,6	
Transporte de carga a corta, mediana y larga distancia exc. serv. de mudanza y transp. de valores	711411	1.079	75	69,5	21,2
Transporte urbano, suburbano e interurbano de pasajeros (incluye subterráneos)	711217	338	35	103,5	9,9
Transporte ferroviario de carga y de pasajeros	711128	184	29	157,3	8,2
Servicios prestados por estaciones de servicio	711640	1.077	24	22,3	6,8

En el Transporte terrestre (3% del total de trabajadores), "Transporte de carga a corta, mediana y larga distancia excepto servicios de mudanza y transporte de valores"; "Transporte urbano, suburbano e interurbano de pasajeros (incluye subterráneos)", "Transporte ferroviario de carga y de pasajeros" y "Servicios prestados por estaciones de servicio", constituyen las actividades que agrupan 46 de los 51 AT/EP cada mil trabajadores cubiertos que alcanza el sector (Cuadro N° 2.1).

Chaco

La Provincia de Chaco, con un total de 4.701 AT/EP con baja laboral y 65.976 trabajadores cubiertos en el año 2008, concentra al 25,8% de los casos notificados al 21,9% de la cobertura de la región noreste.

En el Gráfico N° 2.3 se presenta el índice de incidencia de AT/EP de la provincia en su conjunto y por actividades económicas. El índice provincial muestra un descenso en 2007 respecto a 2006 (-11%) para volver a incrementarse al año siguiente, alcanzando los 71 AT/EP cada mil trabajadores cubiertos. Por otro lado, el índice de incidencia de AT/EP por sector económico muestra que las actividades económicas que presentan una mayor accidentabilidad son:

- La **Construcción**, alcanzando al 11% de la cobertura, obtiene cada año los niveles más elevados de accidentabilidad y, sin evidenciar mayores cambios en el último trienio, alcanza los 161 AT/EP cada mil trabajadores cubiertos en 2008.
- La **Agricultura, caza, silvicultura y pesca**, que concentra el 9% de los trabajadores, muestra un comportamiento similar al de la construcción, pero se ubica en niveles inferiores, con 85 AT/EP cada mil trabajadores cubiertos en el último año.
- Las **Industrias manufactureras**, con un 11% de la cobertura provincial, también se ubican por encima del índice provincial. Se advierte que, luego de un leve descenso del índice en 2007, la incidencia de AT/EP crece un 80% en 2008 respecto al año anterior, ubicándose en los 159 AT/EP cada mil trabajadores cubiertos. En este sentido, se destacan los aumentos registrados en "Fabricación de textiles" (puntualmente, "Fabricación de fibras de algodón"), "Industria de la madera y productos de madera y de corcho excepto muebles" (específicamente, "Preparación y conservación de maderas excepto las terciadas y conglomeradas. Aserraderos. Talleres para preparar la madera excepto las terciadas y conglomeradas") y "Fabricación de sustancias químicas industriales" (a 6 dígitos del CIIU: "Fabricación de tanino"), actividades que aportan 101 de los 159 AT/EP que alcanzan las Industrias manufactureras en 2008.

Cabe señalar que la Construcción y las Industrias manufactureras presentan índices que se ubican por encima del resto de las provincias que componen la región noreste y también del total del país en lo que respecta a estos sectores. Por el contrario, la Agricultura se encuentra en niveles inferiores (Cuadro N° 2.3).

Gráfico N° 2.3: Índice de incidencia de AT/EP según actividad económica. Chaco, 2006-2008

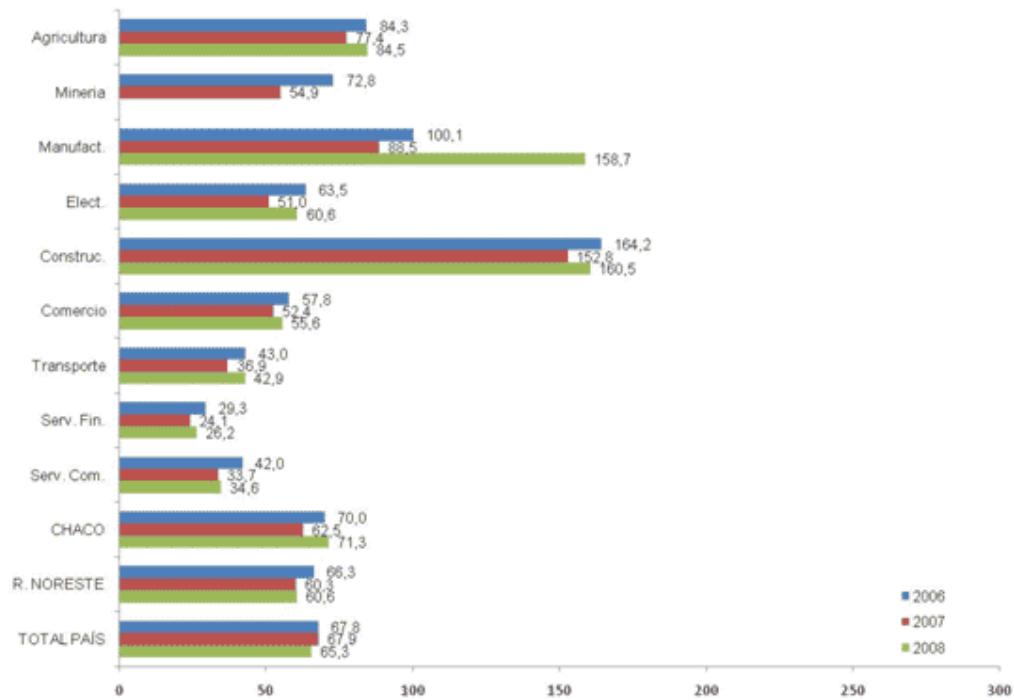

En el Gráfico N° 2.4 observamos que entre las 10 actividades a 3 dígitos del CIIU que agrupan al 67% de los trabajadores de la provincia, son los sectores vinculados a la Construcción y a la Producción agropecuaria, los que superan el nivel de accidentabilidad del total de la provincia (71,3 AT/EP).

Gráfico N° 2.4: Índice de incidencia de AT/EP de las 10 actividades a 3 dígitos con mayor porcentaje de cobertura. Chaco, 2008

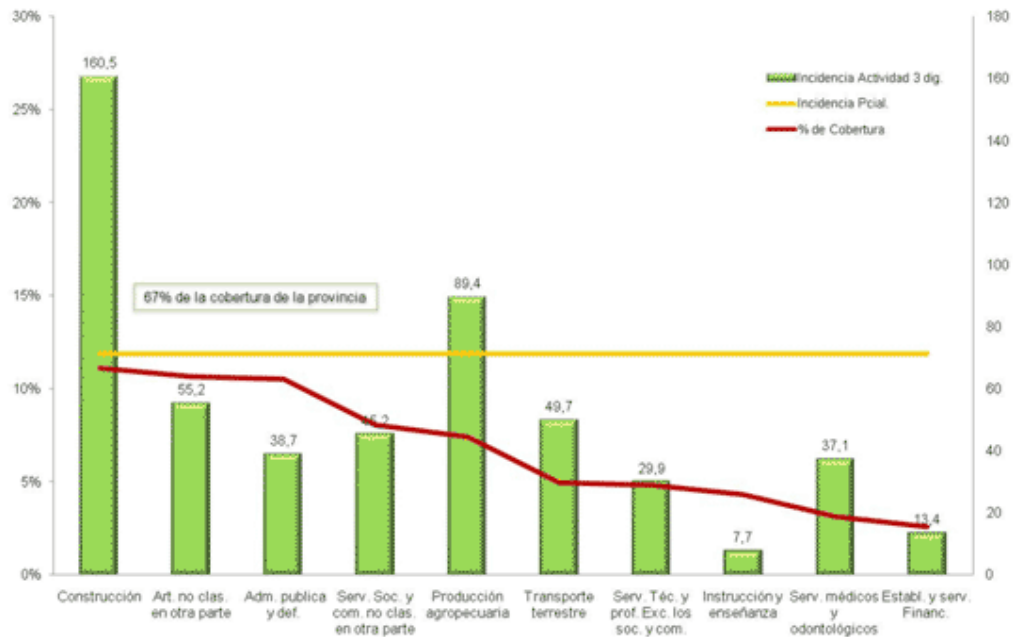

- La **Construcción** alcanza una incidencia de 161 AT/EP cada mil trabajadores cubiertos, aportando 17 de los 71 AT/EP cada mil trabajadores cubiertos que registra la provincia en 2008 (Cuadro N° 2.5).

Cuadro N° 2.5: Indicadores de cobertura y accidentabilidad de las principales actividades desagregadas a 3 y 6 dígitos del CIU. Chaco, 2008

Actividad	CIU	Trab. cubiertos	AT/EP con baja	Índ. de inc. de AT/EP	Aporte al índ. del sector a 3 dígitos
Construcción	500	7.172	1.151	160,5	
Producción agropecuaria	111	4.509	403	89,4	
Cría de ganado bovino	111112	1.578	245	155,2	54,3
Cultivo de algodón	111333	1.577	58	36,8	12,9
Cultivo de cereales de excepto arroz, oleaginosas excepto soja y forrajeras no clasificadas en otra parte	111325	546	45	82,4	10,0

- En la **Producción agropecuaria**, con un 10% del total de la cobertura provincial, son la “Cría de ganado bovino”, en primer lugar, así como el “Cultivo de algodón” y el “Cultivo de cereales de excepto arroz, oleaginosas excepto soja y forrajeras no clasificadas en otra parte”, las actividades que aportan 77 de los 89 AT/EP cada mil trabajadores cubiertos del sector.

Formosa

La Provincia de Formosa, con un total de 1.087 AT/EP con baja laboral y 21.840 trabajadores cubiertos en el año 2008, representa al 6,0% de los casos notificados y al 7,3% de la cobertura de la región noroeste.

Si consideramos ahora la evolución del índice de incidencia de AT/EP de la provincia, no se advierten variaciones en el último trienio, alcanzando los 49,8 AT/EP cada mil trabajadores cubiertos en 2008 (Gráfico N° 2.5).

Las actividades económicas que presentan una mayor accidentabilidad en Formosa son:

- **Agricultura**, con un 9% de la cobertura provincial, muestra un pequeño descenso de su índice en 2007 para volver a incrementarse en el último año, alcanzando en 2008 los 109 AT/EP cada mil trabajadores cubiertos.
- En segundo lugar se encuentra el sector de la **Construcción**, con el 22% de los trabajadores cubiertos de la provincia. Luego de registrar un aumento de su accidentabilidad en el año 2007, desciende cerca de un 19% en el último año, registrando 82 AT/EP cada mil trabajadores cubiertos.
- Por último, las **Industrias manufactureras**, con un 8% de la cobertura, también se ubican por encima del índice provincial, alcanzando los 74 AT/EP cada mil trabajadores cubiertos en 2008. Se advierte que el índice duplica su valor entre 2007 y 2008. Al respecto, puede mencionarse que los sectores que ven incrementada su accidentabilidad son “Fabricación de bebidas” y “Fabricación de sustancias químicas industriales” (específicamente, “Fabricación de tanino”). Estas 2 actividades aportan 47 de los 74 AT/EP cada mil trabajadores cubiertos que registra el sector en 2008.

Gráfico N° 2.5: Índice de incidencia de AT/EP según actividad económica. Formosa, 2006-2008

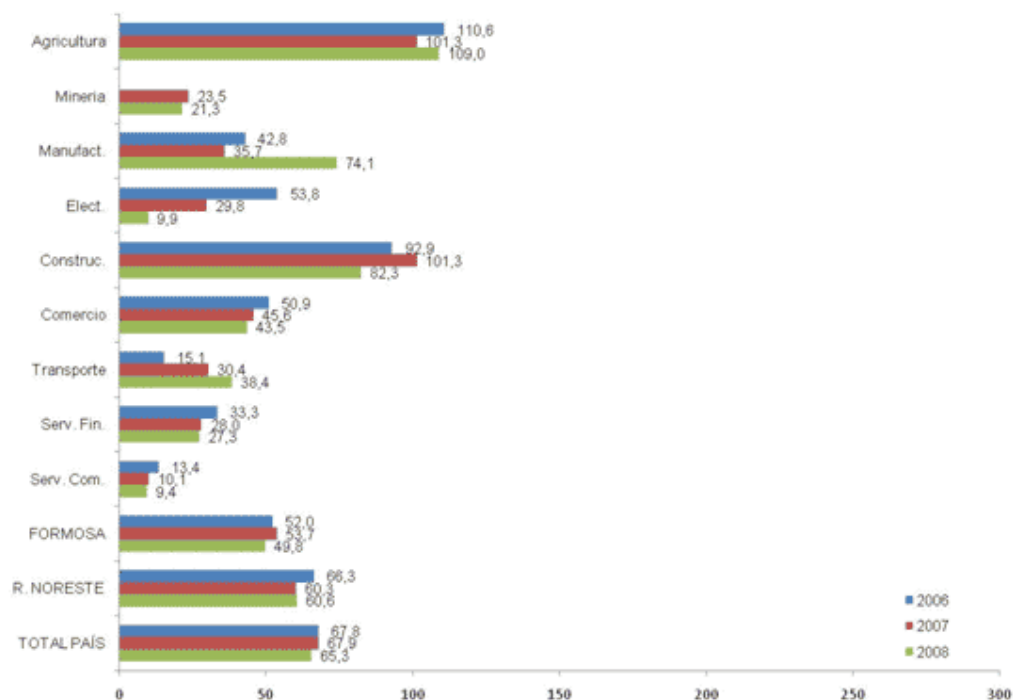

Cabe señalar que estas 3 actividades presentan índices que se ubican por debajo de los correspondientes al total de la región noroeste y al total del país, con la excepción de la Agricultura, cuyo nivel de accidentabilidad se encuentra por encima del índice nacional (Cuadro N° 2.3).

El Gráfico N° 2.6 considera las 10 actividades a 3 dígitos del CIU que agrupan al 73% de los trabajadores de la provincia. Teniendo en cuenta el nivel del índice que alcanza la provincia (49,8 AT/EP), se observa que son las actividades vinculadas a Producción agropecuaria, a la Industria de bebidas, a la Construcción y, en menor medida, al Comercio al por menor de artículos no clasificados en otra parte, las que se destacan por su nivel de accidentabilidad.

- Dentro de la **Producción agropecuaria** (95% de los trabajadores del sector agropecuario provincial y al 9% del total de trabajadores de la provincia), es la “Cría de ganado bovino” la actividad que aporta 85 de los 109 AT/EP cada mil trabajadores cubiertos que registra esta actividad (Cuadro N° 2.6).

Gráfico Nº 2.6: Índice de incidencia de AT/EP de las 10 actividades a 3 dígitos con mayor porcentaje de cobertura. Formosa, 2008

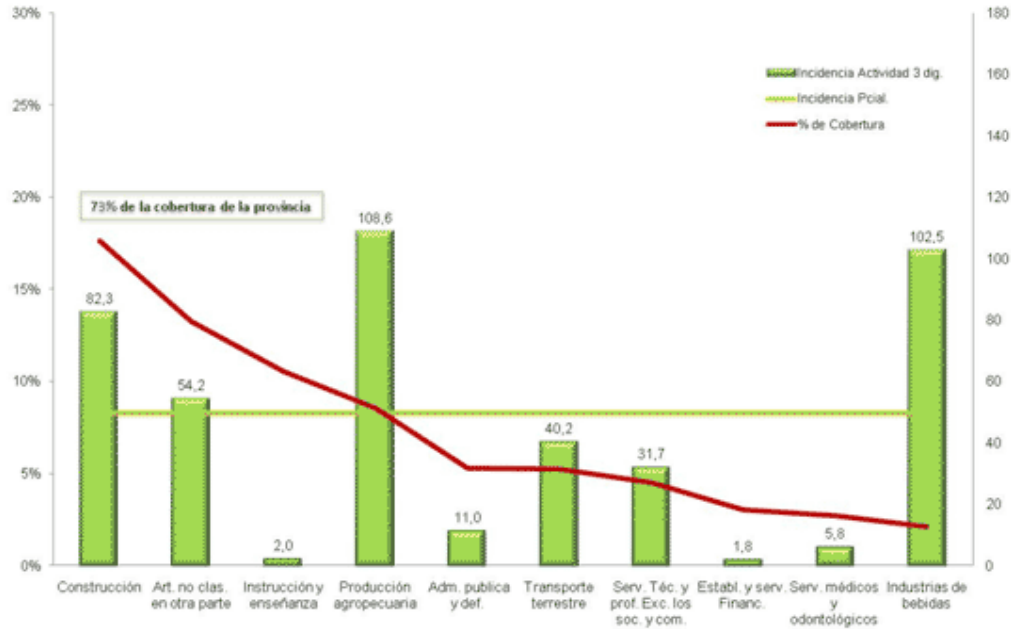

- La **Construcción** alcanza una incidencia de 82 AT/EP cada mil trabajadores cubiertos, aportando 18 de los 50 AT/EP cada mil trabajadores cubiertos que registra la provincia en 2008.

Si tenemos en cuenta a las Industrias de bebidas (27% de los trabajadores del sector de manufacturas provincial y al 2% del total de trabajadores de la provincia), es la “Elaboración de bebidas no alcohólicas” la actividad que aporta 93 de los 103 AT/EP cada mil trabajadores cubiertos que registra esta actividad.

- En el **Comercio al por menor de artículos no clasificados en otra parte** (59% del sector del Comercio y al 12% del total de trabajadores de la provincia,) se destacan la “Venta de productos en general. Supermercados y autoservicios” y “Venta de materiales para la construcción, excluyendo sanitarios” que aportan 38 de los 54 AT/EP cada mil trabajadores cubiertos que registra esta actividad.

Cuadro Nº 2.6: Indicadores de cobertura y accidentabilidad de las principales actividades desagregadas a 3 y 6 dígitos del CIU. Formosa, 2008

Actividad	CIU	Trab. cubiertos	AT/EP con baja	Índ. de inc. de AT/EP	Aporte al índ. del sector a 3 dígitos
Producción agropecuaria	111	1.621	176	108,6	
Cría de ganado bovino	111112	1.213	137	112,9	84,5
Construcción	500	4.717	388	82,3	
Comercio al por menor de artículos no clasificados en otra parte	624	2.508	136	54,2	
Venta de productos en general. Supermercados y autoservicios	624403	1.053	61	57,9	24,3
Venta de materiales para la construcción excluyendo sanitarios	624209	200	33	164,7	13,2

Misiones

La Provincia de Misiones, con un total de 7.243 AT/EP con baja laboral y 96.563 trabajadores cubiertos en el año 2008, representa al 40,0% de los casos notificados y al 19,7% de la cobertura de la región noroeste.

En el Gráfico N° 2.7 observamos que la incidencia por AT/EP muestra un descenso para el total provincial en el último año, ubicándose en los 75 AT/EP cada mil trabajadores cubiertos.

Por su parte, los sectores que se destacan por su elevado nivel de accidentabilidad son:

- **Construcción**, con un 10% de la cobertura provincial, cuyo índice, con excepción del año 2006, encabeza el ranking de siniestralidad por sector de actividad. Luego de registrar un aumento de su accidentabilidad en el año 2007, desciende poco más de un 10% en el último año, registrando 127 AT/EP cada mil trabajadores cubiertos.

Gráfico N° 2.7: Índice de incidencia de AT/EP según actividad económica. Misiones, 2006-2008

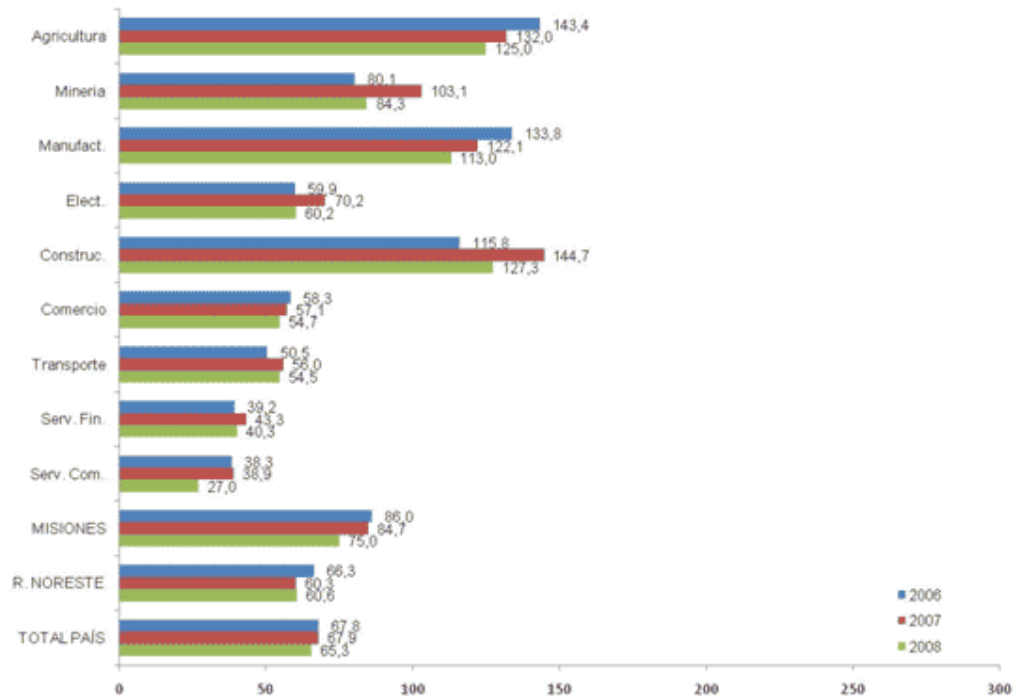

- La **Agricultura, caza, silvicultura y pesca**, que concentra al 12% de la cobertura provincial, muestra una tendencia decreciente en el último trienio, ubicándose en los 125 AT/EP cada mil trabajadores cubiertos en 2008.
- Las **Industrias manufactureras**, con un 20% de los trabajadores cubiertos, también registran un descenso sostenido, con 113 AT/EP cada mil trabajadores cubiertos en 2008.

Cabe señalar que estas 3 actividades alcanzan niveles de accidentabilidad que superan a los registrados para el total de la región y, con la excepción de la Construcción, también se ubican por encima de los correspondientes al total del país (Cuadro N° 2.3).

Si consideramos las 10 actividades a 3 dígitos del CIU que agrupan al 63% de los trabajadores de la provincia (Gráfico N° 2.8), se advierte que son los sectores relacionados con la Silvicultura, la Industria de la madera y producción de madera excepto muebles, la Construcción, la Fabricación de productos alimentarios excepto bebidas y la Producción agropecuaria, los que superan el nivel de accidentabilidad alcanzado por el total de la provincia (75,0 AT/EP).

Gráfico N° 2.8: Índice de incidencia de AT/EP de las 10 actividades a 3 dígitos con mayor porcentaje de cobertura. Misiones, 2008

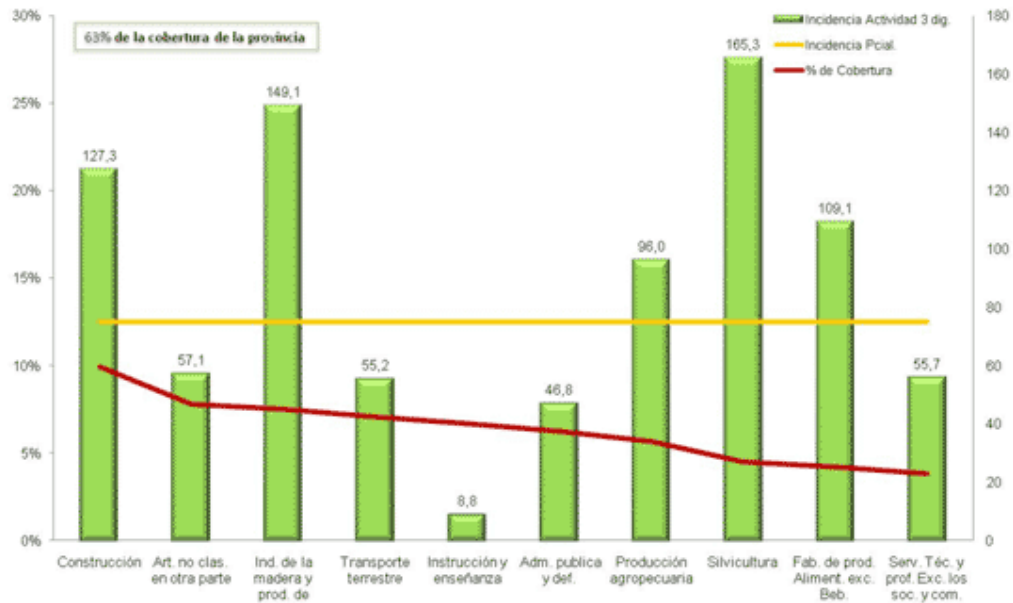

- En la **Silvicultura**, con un 10% del total de trabajadores de la provincia, se destacan los “Servicios forestales”, que aportan 141 de los 165 AT/EP cada mil trabajadores cubiertos que alcanza el sector (Cuadro N° 2.7).
- Dentro de la **Industria de la madera y productos de madera y de corchos excepto muebles**, que agrupa al 8% del total de trabajadores, se destaca la “Preparación y conservación de maderas excepto las terciadas y conglomeradas. Aserraderos. Talleres para preparar la madera excepto las terciadas y conglomeradas”. Esta actividad explica 131 de los 149 AT/EP cada mil trabajadores cubiertos del sector.
- La **Construcción** alcanza una incidencia de 127 AT/EP cada mil trabajadores cubiertos, aportando 12 de los 75 AT/EP cada mil trabajadores cubiertos que registra la provincia en 2008.
- En la **Fabricación de productos alimentarios excepto bebidas**, con un 6% del total de trabajadores de la provincia, es la “Molienda de yerba mate” la actividad que contribuye con 84 de los 109 AT/EP cada mil trabajadores cubiertos que alcanza el sector.
- En la **Producción agropecuaria** (7% de la cobertura provincial), el “Cultivo de té, yerba mate y tung” concentra 79 de los 96 AT/EP cada mil trabajadores cubiertos del sector.

Cuadro N° 2.7: Indicadores de cobertura y accidentabilidad de las principales actividades desagregadas a 3 y 6 dígitos del CIU. Misiones, 2008

Actividad	CIU	Trab. cubiertos	AT/EP con baja	Índ. de inc. de AT/EP	Aporte al índ. del sector a 3 dígitos
Silvicultura	121	3.908	646	165,3	
Servicios forestales	121037	1.124	550	176,1	140,7
Industria de la madera y productos de madera y de corcho excepto muebles	331	6.518	972	149,1	
Preparación y conservación de maderas excepto las terciadas y conglomeradas. Aserraderos. Talleres para	331112	5.424	855	157,6	131,2

Actividad	CIU	Trab. cubiertos	AT/EP con baja	Índ. de inc. de AT/EP	Aporte al índ. del sector a 3 dígitos
preparar la madera excepto las terciadas y conglomeradas					
Construcción	500	9.345	1.190	127,3	
Fabricación de productos alimenticios excepto bebidas	311	3.628	396	109,1	
Molienda de yerba mate	311642	2.527	305	120,7	84,1
Producción agropecuaria	111	4.896	470	96,0	
Cultivo de té, yerba mate y tung	111368	3.946	386	97,8	78,8

Capítulo 3: Región Noroeste

La región noroeste, compuesta por las provincias de Catamarca, Jujuy, La Rioja, Salta, Santiago del Estero y Tucumán, registra 27.556 accidentes de trabajo y enfermedades profesionales (AT/EP) con días de baja laboral, y un total de 601.320 trabajadores cubiertos en el año 2008 (Cuadro N° 3.1 y Cuadro N° 3.2).

Cuadro N° 3.1: Casos notificados de AT/EP por provincias y actividad económica. Región noroeste y total del país, 2008

Actividad	Catamarca	Jujuy	La Rioja	Salta	S. del Estero	Tucumán	Región NO	Total país
Sin clasificar	3	0	0	12	0	6	21	149
Agricultura	473	519	252	950	187	2.128	4.509	35.674
Minería	40	14	0	39	9	13	115	3.533
Manufactura	418	577	662	777	319	1.667	4.420	120.472
Electricidad	32	43	13	46	21	63	218	3.248
Construcción	257	257	270	943	658	2.085	4.470	71.010
Comercio	184	270	172	872	228	1.835	3.561	74.943
Transporte	35	239	37	410	94	749	1.564	39.305
S. financieros	78	56	38	239	48	753	1.212	41.425
S. sociales	301	570	116	1.904	188	4.382	7.461	115.765
Sin datos	0	0	0	2	0	3	5	223
Total	1.821	2.545	1.560	6.194	1.752	13.684	27.556	505.747

El índice de incidencia alcanza los 45,8 AT/EP cada mil trabajadores cubiertos, valor que se ubica por debajo del índice nacional, siendo asimismo la región que muestra el índice más bajo en el total del país (Cuadro N° 3.3).

Cuadro N° 3.2: Trabajadores cubiertos por provincias y actividad económica. Región noroeste y total del país, 2008

Actividad	Catamarca	Jujuy	La Rioja	Salta	S. del Estero	Tucumán	Región NO	Total país
Sin clasificar	28	23	0	275	9	185	519	3.255
Agricultura	5.038	8.624	4.068	14.143	3.437	25.531	60.840	354.487
Minería	2.020	350	43	589	160	267	3.429	48.855
Manufactura	6.688	11.337	9.541	7.874	3.790	22.440	61.669	1.184.247
Electricidad	465	1.044	306	1.045	751	1.644	5.255	65.015
Construcción	3.173	2.822	2.310	7.437	6.655	16.470	38.868	447.473
Comercio	5.298	6.627	4.749	14.749	10.316	33.093	74.832	1.188.105
Transporte	1.607	3.746	1.144	6.870	2.772	11.439	27.578	558.575
S. financieros	1.981	3.042	1.725	8.088	2.919	14.796	32.551	850.483
S. sociales	17.436	14.677	5.079	77.020	61.613	119.954	295.779	3.042.813
Sin datos	0	0	0	0	0	0	0	2
Total	43.735	52.292	28.966	138.088	92.422	245.818	601.320	7.743.307

Si se consideran las actividades más riesgosas, se destacan la Construcción (115,0 AT/EP cada mil trabajadores cubiertos), la Agricultura, caza, silvicultura y pesca (74,1) y las Industrias manufactureras (71,7).

Cuadro Nº 3.3: Índice de incidencia de AT/EP por provincias y actividad económica. Región noroeste y total del país, 2008

Actividad	Catamarca	Jujuy	La Rioja	Salta	S. del Estero	Tucumán	Región NO	Total país
Agricultura	93,9	60,2	61,9	67,2	54,4	83,4	74,1	100,6
Minería	19,8	40,0	-	66,2	56,4	48,7	33,5	72,3
Manufactura	62,5	50,9	69,4	98,7	84,2	74,3	71,7	101,7
Electricidad	68,8	41,2	42,5	44,0	28,0	38,3	41,5	50,0
Construcción	81,0	91,1	116,9	126,8	98,9	126,6	115,0	158,7
Comercio	34,7	40,7	36,2	59,1	22,1	55,4	47,6	63,1
Transporte	21,8	63,8	32,3	59,7	33,9	65,5	56,7	70,4
S. financieros	39,4	18,4	22,0	29,6	16,4	50,9	37,2	48,7
S. sociales	17,3	38,8	22,8	24,7	3,1	36,5	25,2	38,0
Total	41,6	48,7	53,9	44,9	19,0	55,7	45,8	65,3

Catamarca

La Provincia de Catamarca, con un total de 1.821 AT/EP con baja laboral y 43.735 trabajadores cubiertos en el año 2008, concentra al 6,6% de los casos notificados y al 7,3% de la cobertura de la región noroeste.

En el Gráfico Nº 3.1 se presenta el índice de incidencia de AT/EP por actividad económica para el período 2006-2008.

En primer lugar, conviene observar el comportamiento del índice provincial, que muestra una tendencia creciente en el período, alcanzando los 41,6 AT/EP cada mil trabajadores cubiertos en 2008. Con excepción de la Construcción y el Transporte, se registran aumentos en los niveles de accidentabilidad del resto de las actividades.

Gráfico Nº 3.1: Índice de incidencia de AT/EP según actividad económica. Catamarca, 2006-2008

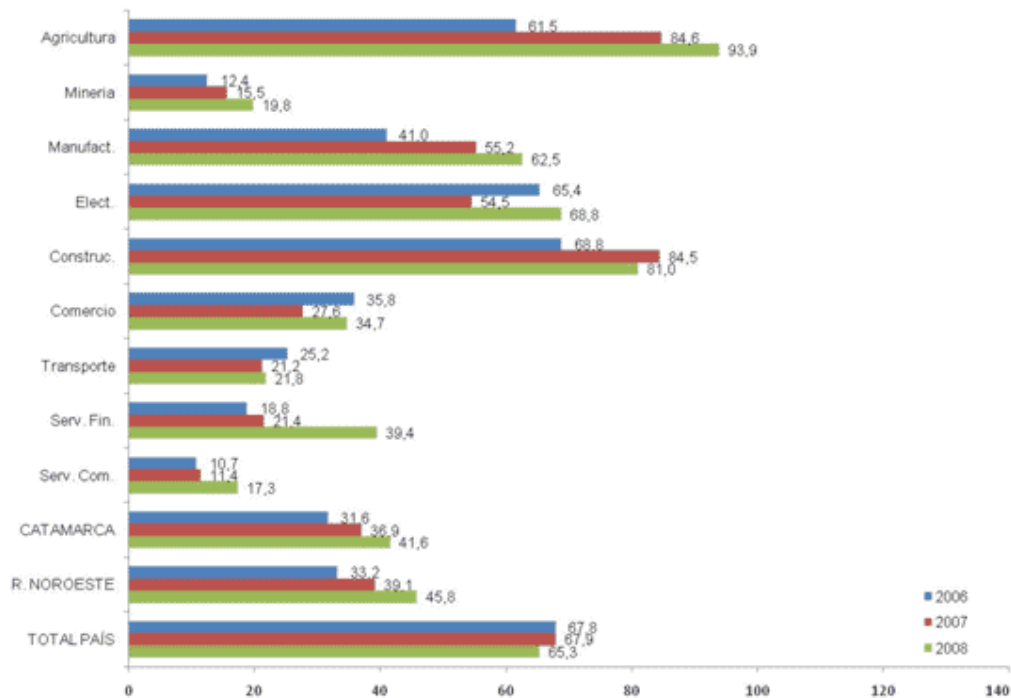

Aunque con niveles bajos para el contexto provincial, se destaca el crecimiento del índice de los Servicios financieros (+84%). Al respecto puede mencionarse que los sectores que más inciden en este aumento son los "Servicios técnicos y profesionales no clasificados en otra parte (incluye servicios de impresión heliográfica, fotocopias, taquimecanografía y otras formas de reproducción, excluidas las imprentas)"; los "Servicios relacionados con la construcción. Ingenieros, arquitectos y técnicos"; los "Servicios relacionados con la construcción. Ingenieros, arquitectos y técnicos" y los "Servicios de investigación y vigilancia"; los cuales aportan 28 de los 38 AT/EP que registra esta actividad en 2008.

Si nos detenemos en las actividades económicas que presentan una mayor accidentabilidad en la Provincia de Catamarca, observamos que:

- La **Agricultura, caza, silvicultura y pesca**, con un 12% de la cobertura provincial en 2008, muestra una tendencia creciente de su índice de incidencia, alcanzando en 2008 los 94 AT/EP cada mil trabajadores cubiertos, siendo el índice más elevado dentro de la región noroeste.
- El sector de la **Construcción**, que concentra al 7% de los trabajadores, luego de un importante incremento de su accidentabilidad entre 2006 y 2007 (+37%), desciende levemente en 2008, ubicándose en los 81 AT/EP cada mil trabajadores cubiertos.
- Las **Industrias manufactureras**, con un 15% de la cobertura, también muestran un crecimiento sostenido en el último trienio, más intenso entre 2006 y 2007 (+35%), alcanzando los 63 AT/EP cada mil trabajadores cubiertos en 2008.

Cabe destacar que estas 3 actividades presentan índices que se ubican por debajo de los correspondientes al total de la región noroeste y al total del país, con la excepción del Agro, cuyo nivel de accidentabilidad se encuentra por encima del índice regional (Cuadro N° 3.3).

A continuación se presenta el índice de incidencia de AT/EP 2008 para una selección de 10 actividades económicas (a 3 dígitos del CIU) que son aquellas que concentran el 72% del total de trabajadores cubiertos en la provincia (Gráfico N° 3.2).

Teniendo en cuenta el nivel del índice que alcanza la provincia (41,6 AT/EP), se observa que son las actividades vinculadas a la Producción agropecuaria, a la Construcción, la Fabricación de productos alimentarios excepto bebidas, la Fabricación de textiles y los Servicios técnicos y profesionales excepto los sociales y comunales, las que se destacan por su nivel de accidentabilidad.

Gráfico N° 3.2: Índice de incidencia de AT/EP de las 10 actividades a 3 dígitos con mayor porcentaje de cobertura. Catamarca, 2008

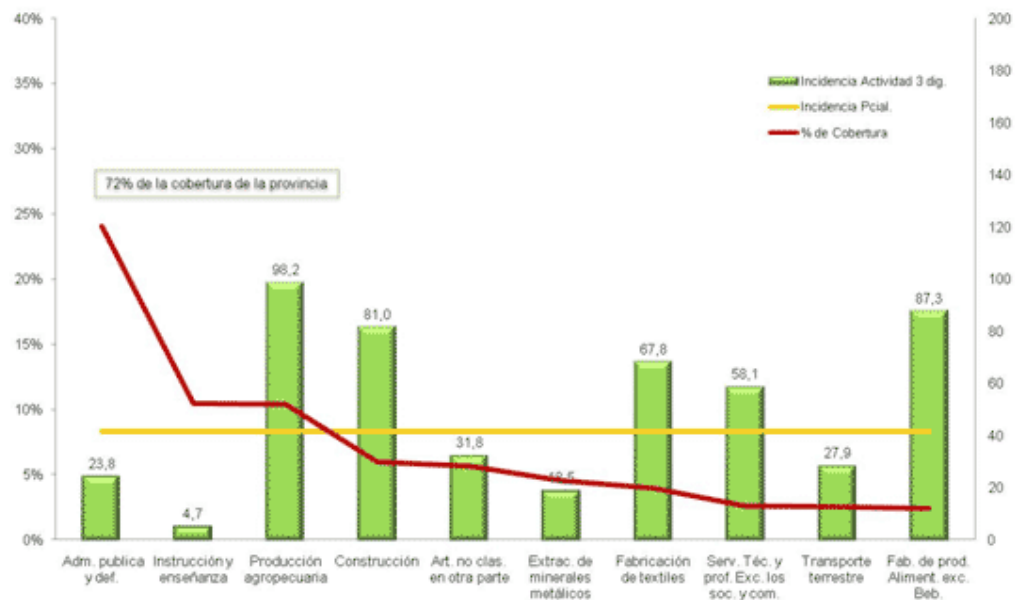

- La **Producción agropecuaria**, que concentra al 10% del total de trabajadores, aporta 9 de los 42 AT/EP cada mil trabajadores cubiertos que alcanza el total de la provincia en 2008. Si se considera el máximo nivel de desagregación del CIU (6 dígitos), se destaca el “Cultivo de olivos, nogales y de plantas de frutos afines no clasificados en otra parte” como la actividad que aporta 73 de los 98 AT/EP cada mil trabajadores cubiertos que registra este sector (Cuadro N° 3.4).
- La **Construcción** alcanza una incidencia de 81 AT/EP cada mil trabajadores cubiertos, aportando 5 de los 42 AT/EP cada mil trabajadores cubiertos que registra la provincia.
- En la **Fabricación de productos alimentarios excepto bebidas** (2% del total de trabajadores), son la “Preparación y conservación de carne de ganado. Frigoríficos”; la “Fabricación de productos de confitería no clasificados en otra parte” y la “Fabricación de pan y demás productos de panadería excepto los secos”, las actividades que concentran 72 de los 87 AT/EP cada mil trabajadores cubiertos que alcanza el sector (Cuadro N° 3.4).
- Al interior de **Fabricación de textiles** (4% de la cobertura), se destacan la “Fabricación de tejidos y artículos de punto” y la “Fabricación de artículos confeccionados con materiales textiles excepto prendas de vestir, no clasificados en otra parte”, con 48 de los 68 AT/EP cada mil trabajadores cubiertos del sector (Cuadro N° 3.4).

Cuadro N° 3.4: Indicadores de cobertura y accidentabilidad de las principales actividades desagregadas a 3 y 6 dígitos del CIU. Catamarca, 2008

Actividad	CIU	Trab. cubiertos	AT/EP con baja	Índ. de inc. de AT/EP	Aporte al índ. del sector a 3 dígitos
Producción agropecuaria	111	3.981	391	98,2	
Cultivo de olivos, nogales y de plantas de frutos no clasif. en otra parte	111295	2.063	290	140,6	72,8
Fabricación de productos alimentarios excepto bebidas	311	905	79	87,3	
Preparación y conservación de carne de ganado. Frigoríficos	311138	152	43	282,9	47,5
Fabricación de productos de confitería no clasificados en otra parte (incluye caramelos, frutas confitadas, pastillas, gomas de mascar, etc.)	311936	342	13	38,0	14,4
Fabricación de pan y demás productos de panadería excepto los secos	311715	242	9	37,1	9,9
Construcción	500	3.173	257	81,0	
Fabricación de textiles	321	1.504	102	67,8	
Fabricación de tejidos y artículos de punto	321338	462	47	101,8	31,3
Fabricación de artículos confeccionados con materiales textiles excepto prendas de vestir, no clasificados en otra parte	321281	462	25	54,1	16,6
Servicios técnicos y profesionales excepto los sociales y comunales	832	98	58	58,1	
Servicios técnicos y profesionales no clasif. en otra parte (incluye serv. de impresión heliográfica, fotocopias, taquimecanografía y otras formas de reproducción, excluidas las imprentas)	832979	287	21	73,3	21,0
Servicios relacionados con la construcción. Ingenieros, arquitectos y técnicos	832413	206	16	77,6	16,0
Servicios de ingeniería no clasificados en otra parte. Ingenieros y técnicos químicos, agrónomos, navales, etc.	832464	51	12	234,1	12,0

- En los **Servicios técnicos y profesionales excepto los sociales y comunales** (3% del total de trabajadores), “Servicios técnicos y profesionales no clasificados en otra parte (incluye servicios de impresión heliográfica, fotocopias, taquimecanografía y otras formas de reproducción, excluidas las imprentas)”; “Servicios relacionados con la construcción. Ingenieros, arquitectos y técnicos” y “Servicios de ingeniería no clasificados en otra parte. Ingenieros y técnicos químicos, agrónomos, navales, etc.”; constituyen las actividades que agrupan 49 de los 58 AT/EP cada mil trabajadores cubiertos que alcanza el sector (Cuadro N° 3.1).

Jujuy

La Provincia de Jujuy, con un total de 2.545 AT/EP con baja laboral y 52.292 trabajadores cubiertos en el año 2008, concentra al 9,2% de los casos notificados al 8,7% de la cobertura de la región noroeste.

En el Gráfico N° 3.3 se presenta el índice de incidencia de AT/EP de la provincia en su conjunto y por actividades económicas. Respecto al índice provincial, no se advierten variaciones en su nivel durante el último trienio. Por otro lado, el índice de incidencia de AT/EP por sector económico muestra que las actividades económicas que presentan una mayor accidentabilidad son:

- La **Construcción**, alcanzando al 5% de la cobertura, obtiene cada año los niveles más elevados de accidentabilidad, mostrando un fuerte descenso entre 2006 y 2007 (-20%), para mantenerse en 2008 en los 91 AT/EP cada mil trabajadores cubiertos.
- La **Agricultura, caza, silvicultura y pesca**, que concentra el 17% de los trabajadores, luego del incremento de su índice de incidencia de AT/EP en 2007, se observa un descenso en 2008 y, aunque no llega a ubicarse en los valores de 2006, alcanza los 60 AT/EP cada mil trabajadores cubiertos.
- Las **Industrias manufactureras**, con un 22% de la cobertura provincial, también se ubican por encima del índice provincial, mostrando un descenso sostenido en el último trienio y alcanzando los 51 AT/EP cada mil trabajadores cubiertos en 2008 (-28%).

Cabe señalar que estas 3 actividades presentan índices que se ubican por debajo de los correspondientes al total de la región noroeste y al total del país (Cuadro N° 3.3).

Se destaca, asimismo, que la accidentabilidad observada en la Minería en el año 2006 (97,2 por mil) corresponde a 20 AT/EP notificados entre un total de 206 trabajadores cubiertos. En los años subsiguientes, la cantidad de accidentes disminuye al tiempo que la cobertura crece, factores que impactan en la disminución del índice.

Gráfico N° 3.3: Índice de incidencia de AT/EP según actividad económica. Jujuy, 2006-2008

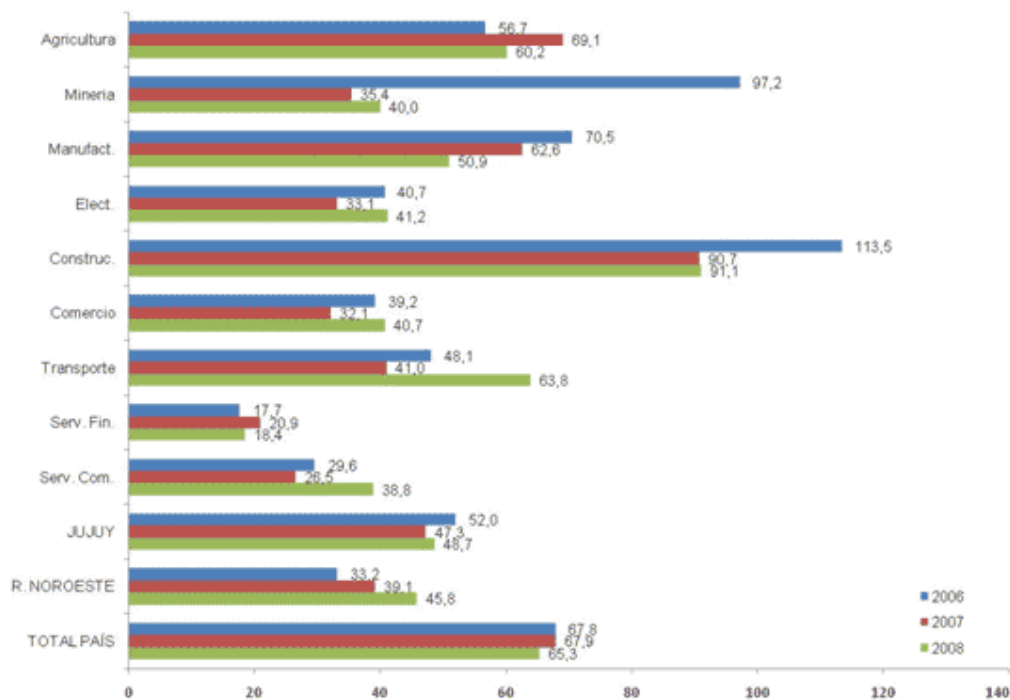

Por último, se advierte el crecimiento registrado en el índice de incidencia de AT/EP del sector de los Transportes entre 2007 y 2008 (+56%). Si se consideran las actividades a 6 dígitos del CIIU, se encuentra que los sectores que explican este crecimiento son "Transporte de carga a corta, mediana y larga distancia excepto servicios de mudanza y transporte

de valores, documentación, encomiendas, mensajes y similares”, “Transporte urbano, suburbano e interurbano de pasajeros (incluye subterráneos)” y “Transporte de pasajeros no clasificado en otra parte (incluye ómnibus de turismo, escolares, alquiler de automotores con chofer, etc.)”.

En el Gráfico N° 3.4 observamos que entre las 10 actividades a 3 dígitos del CIU que agrupan al 73% de los trabajadores de la provincia, son los sectores vinculados a la Construcción, al Transporte terrestre, a la Producción agropecuaria y al Comercio al por menor de artículos no clasificados en otra parte, los que superan el nivel de accidentabilidad del total de la provincia (48,7 AT/EP).

Gráfico N° 3.4: Índice de incidencia de AT/EP de las 10 actividades a 3 dígitos con mayor porcentaje de cobertura. Jujuy, 2008

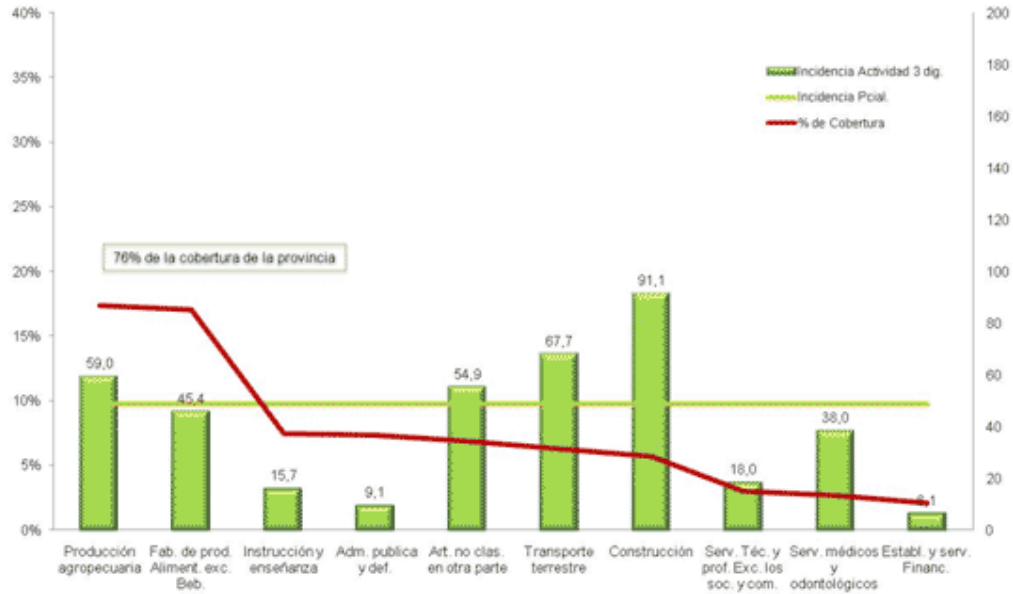

- La **Construcción** alcanza una incidencia de 91 AT/EP cada mil trabajadores cubiertos, aportando 5 de los 49 AT/EP cada mil trabajadores cubiertos que registra la provincia en 2008.
- Dentro del **Transporte terrestre** (6% del total de trabajadores de la provincia), se destacan el “Transporte de carga a corta, mediana y larga distancia” y el “Transporte urbano, suburbano e interurbano de pasajeros”. Estas 2 actividades aportan 44 de los 68 AT/EP cada mil trabajadores cubiertos que registra este sector (Cuadro N° 3.5).
- En la **Producción agropecuaria**, con un 16% del total de la cobertura provincial, es el “Cultivo de tabaco” la actividad que aporta 52 de los 59 AT/EP cada mil trabajadores cubiertos del sector (Cuadro N° 3.5).
- En el **Comercio al por menor de artículos no clasificados en otra parte** (7% del total de trabajadores) son la “Venta de productos en supermercados y autoservicios” y la “Venta de vehículos automotores”, las actividades que concentran 33 de los 55 AT/EP cada mil trabajadores cubiertos que alcanza el sector (Cuadro N° 3.5).

Cuadro N° 3.5: Indicadores de cobertura y accidentabilidad de las principales actividades desagregadas a 3 y 6 dígitos del CIU. Jujuy, 2008

Actividad	CIU	Trab. cubiertos	AT/EP con baja	Índ. de inc. de AT/EP	Aporte al índ. del sector a 3 dígitos
Construcción	500	2.822	257	91,1	
Transporte terrestre	711	2.999	203	67,7	
Transporte de carga a corta, mediana y larga	711411	1.118	78	69,8	26,0

Actividad	CIU	Trab. cubiertos	AT/EP con baja	Índ. de inc. de AT/EP	Aporte al índ. del sector a 3 dígitos
distancia					
Transporte urbano, suburbano e interurbano de pasajeros	711217	621	54	87,0	18,0
Transporte de pasajeros no clasificados en otra parte	711322	313	34	108,7	11,3
Producción agropecuaria	111	8.266	488	59,0	
Cultivo de tabaco	111376	7109	432	60,8	52,3
Comercio al por menor de artículos no clasificados en otra parte	624	3.258	179	54,9	
Venta de productos en general. Supermercados y autoservicios	624403	1.158	69	59,6	21,2
Venta de vehículos automotores nuevos	624268	308	38	123,3	11,7
Venta de materiales para la construcción	624209	226	24	106,1	7,4

La Rioja

La Provincia de La Rioja, con un total de 1.560 AT/EP con baja laboral y 28.966 trabajadores cubiertos en el año 2008, representa al 5,7% de los casos notificados y al 4,8% de la cobertura de la región noroeste.

Si consideramos ahora la evolución del índice de incidencia de AT/EP de la provincia, se advierte un crecimiento entre 2006 y 2007, de poco más del 35%, para descender levemente en el último año, ubicándose en los 53,9 AT/EP cada mil trabajadores cubiertos en 2008 (Gráfico N° 3.5).

Analizando la accidentabilidad por sector de actividad, se observa que la Construcción, las Industrias manufactureras y la Agricultura, caza, silvicultura y pesca se destacan por sus elevados niveles en cada año.

Gráfico N° 3.5: Índice de incidencia de AT/EP según actividad económica. La Rioja, 2006-2008

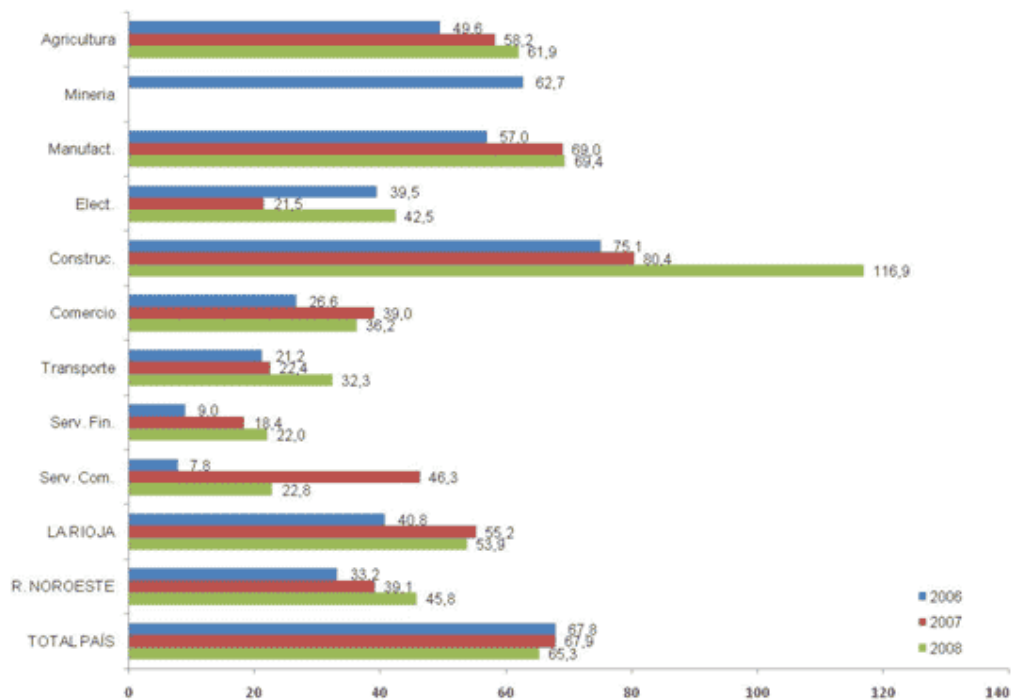

- La **Construcción**, con un 8% de la cobertura provincial, encabeza el ranking en cada uno de los 3 años considerados. Se destaca el año 2008, cuando el índice de incidencia de AT/EP crece un 45%, alcanzando los 117 AT/EP cada mil trabajadores cubiertos. Al respecto de este aumento, puede mencionarse la confluencia de dos factores: entre 2007 y 2008 disminuye un 16% el promedio de trabajadores cubiertos, al tiempo que la cantidad de AT/EP con días de baja laboral aumenta un 23%.
- Las **Industrias manufactureras**, con el 33% del total de trabajadores, luego de un aumento en su nivel de incidencia en 2007 respecto al año anterior, en 2008 se mantiene sin variaciones, alcanzando los 69 AT/EP cada mil trabajadores cubiertos.
- El sector de la **Agricultura**, con un 14% de la cobertura, muestra una tendencia ascendente de su índice de incidencia de AT/EP en los tres años considerados, alcanzando en 2008 los 62 AT/EP cada mil trabajadores cubiertos.

Cabe señalar que estas 3 actividades presentan índices que se ubican por debajo de los correspondientes al total de la región noroeste y al total del país, con la excepción de la Construcción, cuyo nivel de accidentabilidad se encuentra por encima del índice regional (Cuadro N° 3.3).

El Gráfico N° 3.6 considera las 10 actividades a 3 dígitos del CIU que agrupan al 68% de los trabajadores de la provincia. Teniendo en cuenta el nivel del índice que alcanza la provincia (53,9 AT/EP), se observa que son las actividades vinculadas a la Construcción, a la Fabricación de productos alimentarios excepto bebidas, a la Fabricación de textiles y a Producción agropecuaria, las que se destacan por su nivel de accidentabilidad.

Gráfico N° 3.6: Índice de incidencia de AT/EP de las 10 actividades a 3 dígitos con mayor porcentaje de cobertura. La Rioja, 2008

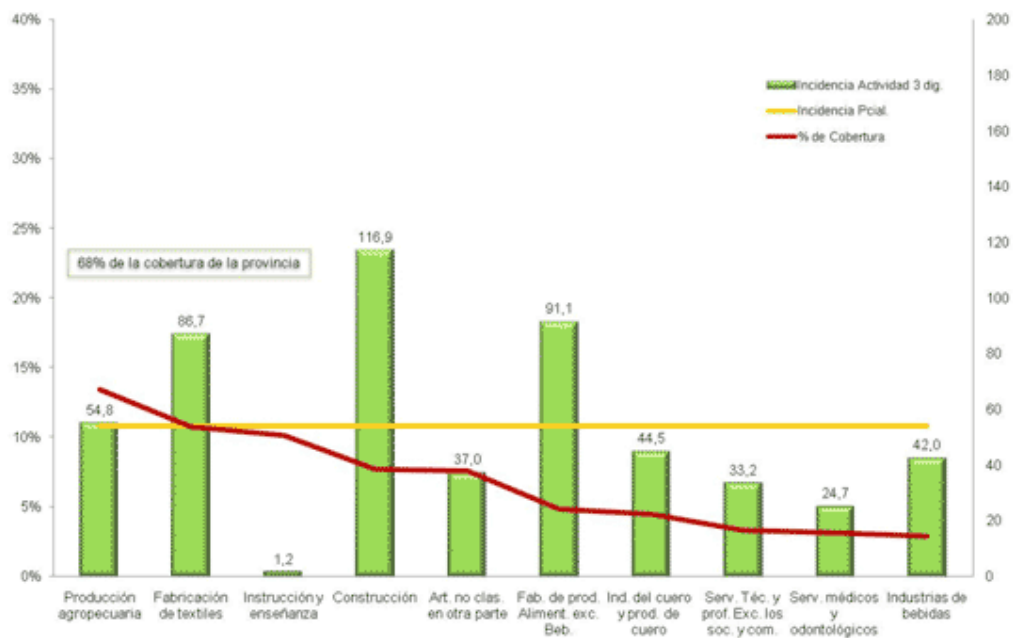

- La **Construcción** alcanza una incidencia de 117 AT/EP cada mil trabajadores cubiertos, aportando 8 de los 54 AT/EP cada mil trabajadores cubiertos que registra la provincia en 2008.
- En la **Fabricación de productos alimentarios excepto bebidas** (5% del total de trabajadores), se destacan la "Elaboración y envasado de conservas, caldos y sopas concentradas y de alimentos a base de frutas y legumbres deshidratadas" y la "Fabricación de aceites y grasas vegetales comestibles y sus subproductos". Estas 2 actividades aportan 76 de los 91 AT/EP cada mil trabajadores cubiertos que alcanza el sector (Cuadro N° 3.6).

- En la **Fabricación de textiles**, con un 11% del total de la cobertura, es el “Hilado de algodón. Hilanderías” el sector que concentra 69 de los 88 AT/EP cada mil trabajadores cubiertos que registra esta actividad (Cuadro N° 3.6).
- La **Producción agropecuaria** (13% del total de trabajadores), si consideramos el máximo nivel de desagregación, se observa que el “Cultivo de olivos, nogales y de plantas de frutos afines no clasificados en otra parte” aporta 31 de los 55 AT/EP cada mil trabajadores cubiertos del sector (Cuadro N° 3.6).

Cuadro N° 3.6: Indicadores de cobertura y accidentabilidad de las principales actividades desagregadas a 3 y 6 dígitos del CIIU. La Rioja, 2008

Actividad	CIIU	Trab. cubiertos	AT/EP con baja	Índ. de inc. de AT/EP	Aporte al índ. del sector a 3 dígitos
Construcción	500	2.310	270	116,9	
Fabricación de productos alimentarios excepto bebidas	311	1.196	109	91,1	
Elaboración y envasado de conservas, caldos y sopas concentradas y de alimentos a base de frutas y legumbres deshidratadas	311332	392	48	122,4	40,1
Fabricación de aceites y grasas vegetales comestibles y sus subproductos	311510	447	43	96,2	35,9
Fabricación de textiles	321	2.640	229	86,7	
Hilado de algodón. Hilanderías	321060	1.543	181	117,3	68,5
Producción agropecuaria	111	3.306	181	54,8	
Cultivo de olivos, nogales y de plantas de frutos afines no clasificados en otra parte	111295	1.607	101	62,8	30,6

Salta

La Provincia de Salta, con un total de 6.194 AT/EP con baja laboral y 138.088 trabajadores cubiertos en el año 2008, representa al 22,5% de los casos notificados y al 23,0% de la cobertura de la región noroeste.

En el Gráfico N° 3.7 observamos que la incidencia por AT/EP muestra una tendencia creciente para el total provincial, así como para las distintas actividades económicas, con excepción de Minas y canteras.

Gráfico N° 3.7: Índice de incidencia de AT/EP según actividad económica. Salta, 2006-2008

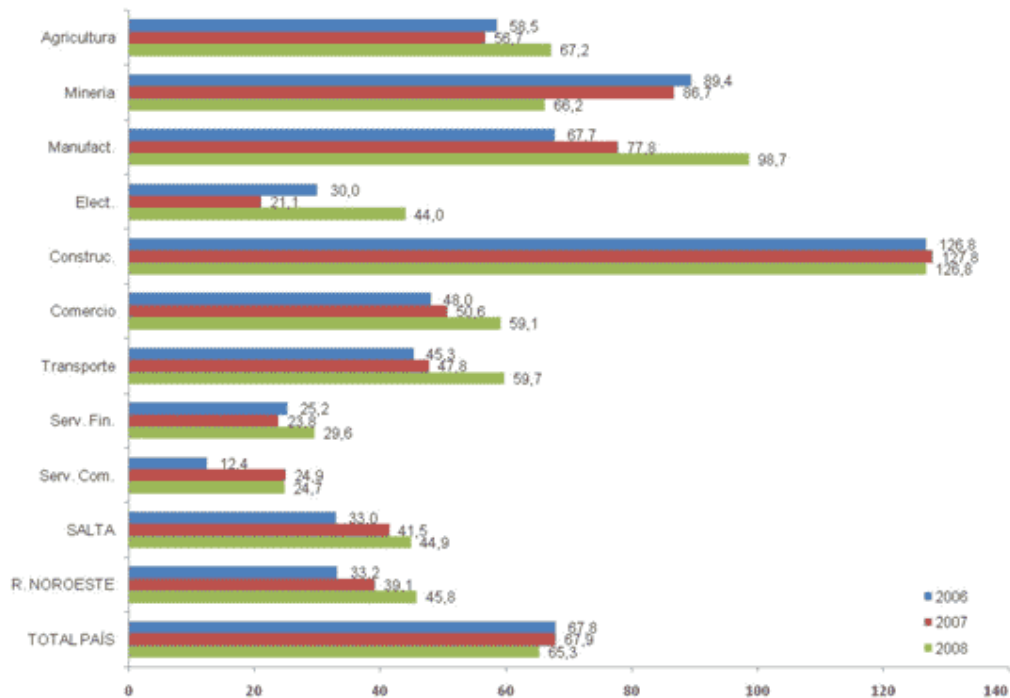

Por su parte, los sectores que se destacan por su elevado nivel de accidentabilidad son:

- **Construcción**, con un 5% de la cobertura provincial, cuyo índice triplica cada año los valores provinciales, no muestra variaciones en el último trienio, alcanzando los 127 AT/EP cada mil trabajadores cubiertos, siendo el más elevado en el contexto regional.
- Las **Industrias manufactureras**, con un 6% de los trabajadores cubiertos, se advierte que su índice crece casi un 30% entre 2007 y 2008. Al respecto, puede mencionarse que el sector que ve incrementada su accidentabilidad es la "Fabricación de productos alimentarios excepto bebidas" (si desagregamos a 6 dígitos del CIIU se destaca la "Fabricación y refinación de azúcar de caña. Ingenios y refinerías"). Esta actividad aporta 46 de los 99 AT/EP cada mil trabajadores cubiertos que registra el sector en 2008. El nivel de accidentabilidad alcanzado por las Manufacturas en el último año se ubica en el primer lugar en el contexto regional.
- La **Agricultura, caza, silvicultura y pesca**, que concentra al 10% de la cobertura provincial, muestra un incremento de su índice de incidencia de AT/EP en el último año. Entre las actividades que contribuyen a este aumento, se destaca la "Producción agropecuaria" que aporta 55 de los 67 AT/EP que registra el sector en 2008.

Cabe señalar que tanto la Construcción como las Manufacturas alcanzan niveles de accidentabilidad que superan a los registrados para el total de la región mientras que, por el contrario, el Agro se encuentra por debajo. Sin embargo, estas 3 actividades presentan índices que se ubican por debajo de los correspondientes al total del país (Cuadro N° 3.3).

Si consideramos las 10 actividades a 3 dígitos del CIIU que agrupan al 77% de los trabajadores de la provincia (Gráfico N° 3.8), se advierte que son los sectores relacionados con la Construcción, al Transporte terrestre y a la Producción agropecuaria los que superan el nivel de accidentabilidad alcanzado por el total de la provincia (44,9 AT/EP).

- La **Construcción** alcanza una incidencia de 127 AT/EP cada mil trabajadores cubiertos, aportando 11 de los 45 AT/EP cada mil trabajadores cubiertos que registra la provincia en 2008 (Cuadro N° 3.7).
- Dentro del **Transporte terrestre**, con un 4% del total de trabajadores de la provincia, se destacan el "Transporte de carga a corta, mediana y larga distancia" y el "Transporte urbano, suburbano e interurbano de pasajeros".

Estas 2 actividades aportan 44 de los 71 AT/EP cada mil trabajadores cubiertos que alcanza el sector (Cuadro N° 3.7).

- En la **Producción agropecuaria** (11% de la cobertura provincial), son el “Cultivo de tabaco”, “Cultivo de hortalizas y legumbres no clasificadas en otra parte”, “Cría de ganado bovino” y “Cultivo de soja”, las actividades que concentran 46 de los 59 AT/EP cada mil trabajadores cubiertos del sector (Cuadro N° 3.7).

Gráfico N° 3.8: Índice de incidencia de AT/EP de las 10 actividades a 3 dígitos con mayor porcentaje de cobertura. Salta, 2008

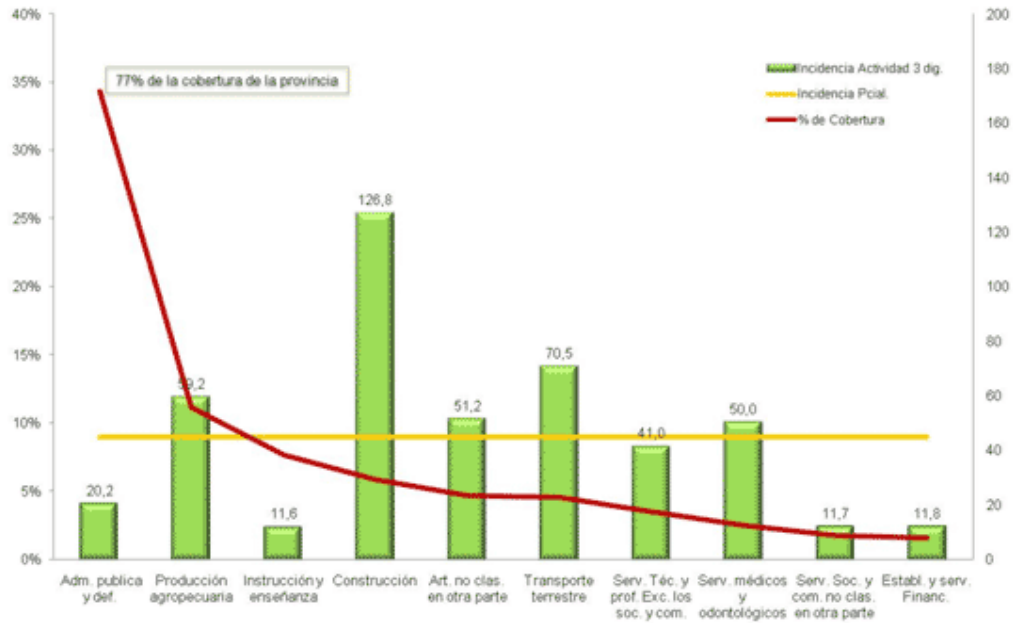

- Por último, en el **Comercio al por menor de artículos no clasificados en otra parte**, que agrupa al 5% del total de trabajadores, son varias las actividades que se destacan: “Venta de materiales para la construcción”, “Venta de vehículos automotores nuevos”, “Venta de productos en general. Supermercados y autoservicios”, “Venta de artículos para el hogar” y “Venta de artículos de madera”. Estas 5 actividades explican 29 de los 51 AT/EP cada mil trabajadores cubiertos del sector (Cuadro N° 3.7).

Cuadro N° 3.7: Indicadores de cobertura y accidentabilidad de las principales actividades desagregadas a 3 y 6 dígitos del CIU. Salta, 2008

Actividad	CIU	Trab. cubiertos	AT/EP con baja	Índ. de inc. de AT/EP	Aporte al índ. del sector a 3 dígitos
Construcción	500	7.437	943	126,8	
Transporte terrestre	711	4.867	343	70,5	
Transporte de carga a corta, mediana y larga distancia	711411	1.146	113	98,6	23,2
Transporte urbano, suburbano e interurbano de pasajeros	711217	1.194	103	86,3	21,2
Producción agropecuaria	111	11.970	709	59,2	
Cultivo de tabaco	111376	5.902	217	36,8	18,2
Cultivo de hortalizas y legumbres no clasificadas en otra parte	111406	1.608	139	86,4	11,6
Cría de ganado bovino	111112	1.125	103	91,6	8,6
Cultivo de soja	111317	1.034	86	83,2	7,2

Actividad	CIU	Trab. cubiertos	AT/EP con baja	Índ. de inc. de AT/EP	Aporte al índ. del sector a 3 dígitos
Comercio al por menor de artículos no clasificados en otra parte	624	5.043	258	51,2	
Venta de materiales para la construcción excluyendo sanitarios	624209	307	39	127,1	7,7
Venta de vehículos automotores nuevos	624268	528	34	64,3	6,7
Venta de productos en general. Supermercados y autoservicios	624403	917	27	29,4	5,4
Venta de artículos para el hogar (incluye heladeras, lavarropas, cocinas, televisores, etc.)	624233	713	25	35,1	5,0
Venta de artículos de madera excepto muebles	624012	96	21	218,9	4,2

Santiago del Estero

La Provincia de Santiago del Estero, con un total de 1.752 AT/EP con baja laboral y 92.422 trabajadores cubiertos en el año 2008, representa al 6,4% de los casos notificados y al 15,4% de la cobertura de la región noroeste.

En el Gráfico N° 3.9 se advierten los bajos valores que alcanza el índice de incidencia de AT/EP respecto al contexto regional y nacional, ubicándose en los 19 AT/EP cada mil trabajadores cubiertos en 2008. En este sentido, es importante señalar que el 46% de los trabajadores cubiertos a nivel provincial pertenecen al gobierno de la Provincia de Santiago del Estero, empleador que notifica apenas el 2% del total de casos de AT/EP. Esta subnotificación impacta en el índice provincial subestimando el nivel de la accidentabilidad. Si exceptuáramos este empleador de la cobertura y de los accidentes de trabajo notificados, la incidencia provincial ascendería de 19 a 34 AT/EP cada mil trabajadores cubiertos.

Gráfico N° 3.9: Índice de incidencia de AT/EP según actividad económica. Santiago del Estero, 2006-2008

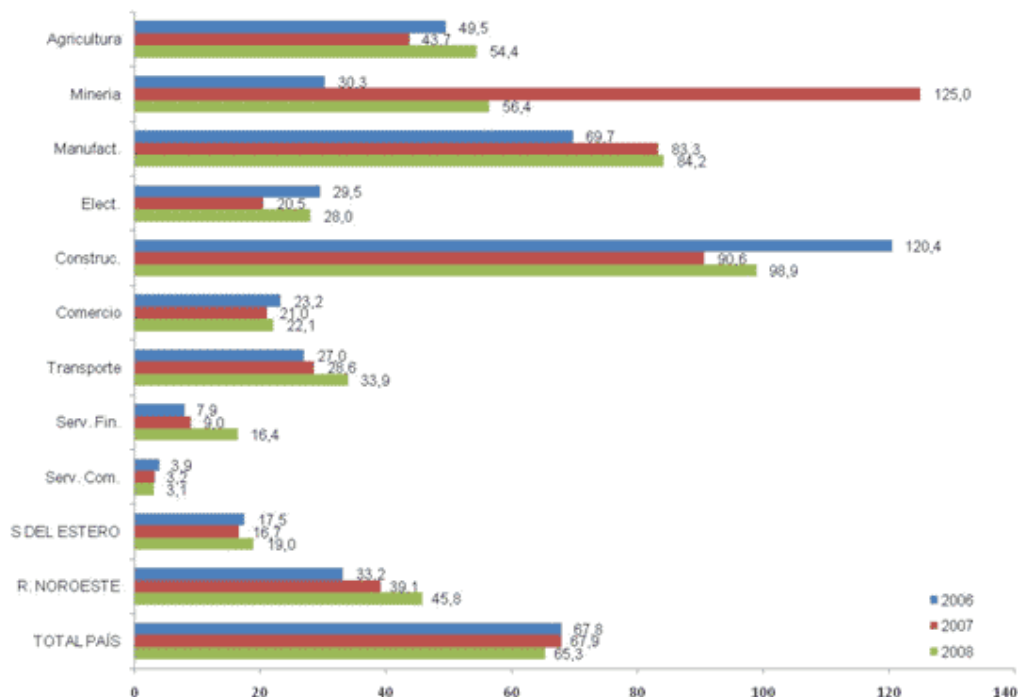

Por su parte, las actividades económicas que presentan los mayores riesgos son:

- El sector de la **Construcción**, que concentra al 7% de la cobertura provincial, encabeza en cada año el ranking de accidentabilidad, mostrando un importante descenso entre 2006 y 2007 (-25%), para aumentar levemente en 2008 alcanzando los 99 AT/EP cada mil trabajadores cubiertos.
- Las **Industrias manufactureras**, con el 4% del total de trabajadores cubiertos, registran un aumento cercano al 20% entre 2006 y 2007, para estabilizarse en los 84 AT/EP cada mil trabajadores cubiertos en 2008.
- La **Agricultura, caza, silvicultura y pesca**, con un 4% de la cobertura, luego de un pequeño descenso en 2007, vuelve a incrementar su índice en 2008, ubicándose en los 54 AT/EP cada mil trabajadores cubiertos.

Cabe señalar que estas 3 actividades presentan índices que se ubican por debajo de los correspondientes al total de la región noroeste y al total del país (Cuadro N° 3.3).

Cabe aclarar que el aumento de la accidentabilidad observado en Minas y canteras en el año 2007 corresponde a 17 AT/EP notificados en una población cubierta de 136 trabajadores. Si consideramos la máxima desagregación del CIIU, se registraron incrementos puntuales en ese año en los sectores de “Extracción de piedra para la construcción (mármoles, lajas, canto rodado, etc.) excepto piedra caliza (cal, cemento, yeso, etc.)” y “Extracción de piedra caliza (cal, cemento, yeso, etc.)”.

En el Gráfico N° 3.10 observamos la accidentabilidad de las 10 actividades a 3 dígitos que concentran al 80% de la población cubierta. Se observa que las actividades vinculadas a los Servicios Generales de la administración pública, a la Fabricación de otros productos minerales no metálicos, a la Construcción y a la Producción agropecuaria los que superan el índice provincial.

- Los **Servicios generales de la administración pública**, que representan al 46% del total de trabajadores de la provincia, incluyen al Gobierno de la Provincia de Santiago del Estero. Como puede observarse, tienen una incidencia de 1 AT/EP cada mil trabajadores cubiertos, ínfima si se la compara con el índice promedio de esta actividad para el total del país que se ubica en 34,5 por mil (Cuadro N° 3.8).
- Dentro de la **Fabricación de otros productos minerales no metálicos**, con el 1% del total de la población cubierta de la provincia, se encuentra que la “Fabricación de premoldeadas para la construcción (incluye viviendas premoldeadas)” aporta 73 de los 183 AT/EP cada mil trabajadores cubiertos que registra el sector (Cuadro N° 3.8).
- La **Construcción** tiene una incidencia de 99 AT/EP cada mil trabajadores cubiertos y aporta 7 de los 19 AT/EP por mil que alcanza la provincia en 2008.

Gráfico Nº 3.10: Índice de incidencia de AT/EP de las 10 actividades a 3 dígitos con mayor porcentaje de cobertura. Santiago del Estero, 2008

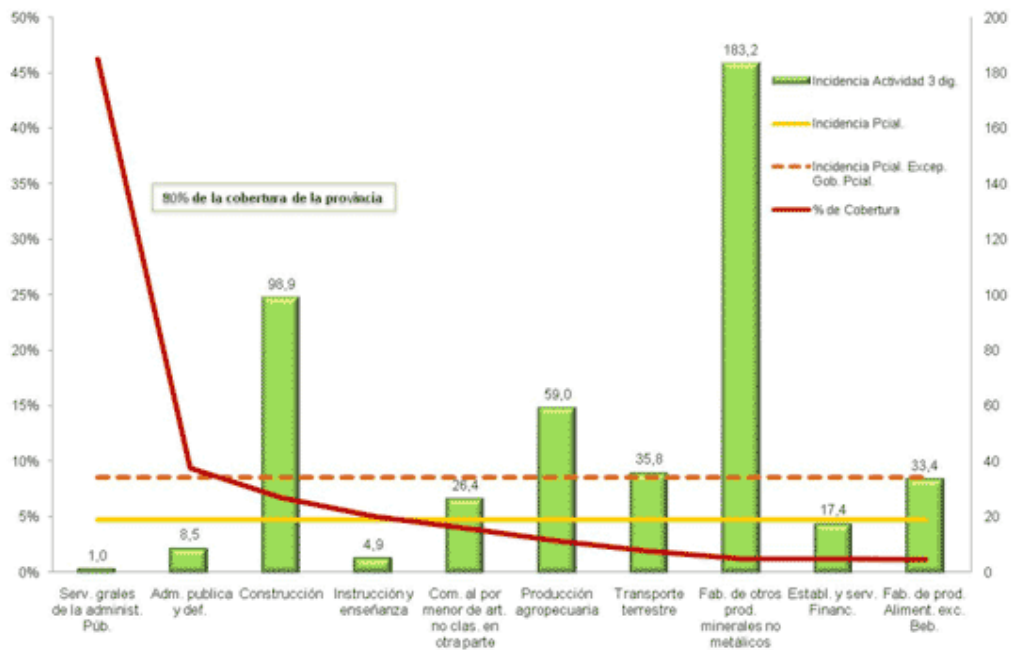

- Por último, el nivel de accidentabilidad de la **Producción agropecuaria** (3% del total de trabajadores) también supera al promedio provincial. En su interior se destacan la “Cría de ganado bovino”, el “Cultivo de soja”, la “Invernada de ganado bovino” y el “Cultivo de algodón”. Estas 4 actividades aportan 47 de los AT/EP cada mil trabajadores cubiertos que alcanza el sector (Cuadro Nº 3.8).

Cuadro Nº 3.8: Indicadores de cobertura y accidentabilidad de las principales actividades desagregadas a 3 y 6 dígitos del CIU. Santiago del Estero, 2008

Actividad	CIU	Trab. cubiertos	AT/EP con baja	Índ. de inc. de AT/EP	Aporte al índ. del sector
Fabricación de otros productos minerales no metálicos	369	1.108	203	183,2	
Fabricación de premoldeadas para la construcción (incluye viviendas premoldeadas)	369926	897	192	214,2	173,3
Construcción	500	6.655	658	98,9	
Producción agropecuaria	111	2.575	152	59,0	
Cría de ganado bovino	111112	990	55	55,6	21,4
Cultivo de soja	111317	482	23	47,7	8,9
Invernada de ganado bovino	111120	106	22	207,5	8,5
Cultivo de algodón	111333	310	20	64,5	7,8
Cultivo de cereales excepto arroz, oleaginosas excepto soja y forrajeras no clasificadas en otra parte	111325	315	14	44,4	5,4

Tucumán

La Provincia de Tucumán, con un total de 13.684 AT/EP con baja laboral y 245.818 trabajadores cubiertos en el año 2008, representa al 49,7% de los casos notificados y al 40,9% de la cobertura de la región noroeste.

En el Gráfico N° 3.11 se observa que el índice de incidencia de AT/EP, al igual que el de las provincias de Catamarca y de Salta, muestra una tendencia creciente en el período, siendo el más elevado dentro de la región Noroeste, al ubicarse en los 55,7 AT/EP cada mil trabajadores cubiertos en 2008. Con excepción de Minas y canteras, se registran aumentos en los niveles de accidentabilidad de todas las actividades (Gráfico N° 3.11).

Los sectores económicos que se destacan son:

- La **Construcción**, con un 7% de la cobertura provincial, es la que presenta los índices más elevados cada año, con una tendencia creciente, alcanzando los 127 AT/EP cada mil trabajadores cubiertos en 2008 y ubicándose en el primer lugar dentro de la región.

Gráfico N° 3.11: Índice de incidencia de AT/EP según actividad económica. Tucumán, 2006-2008

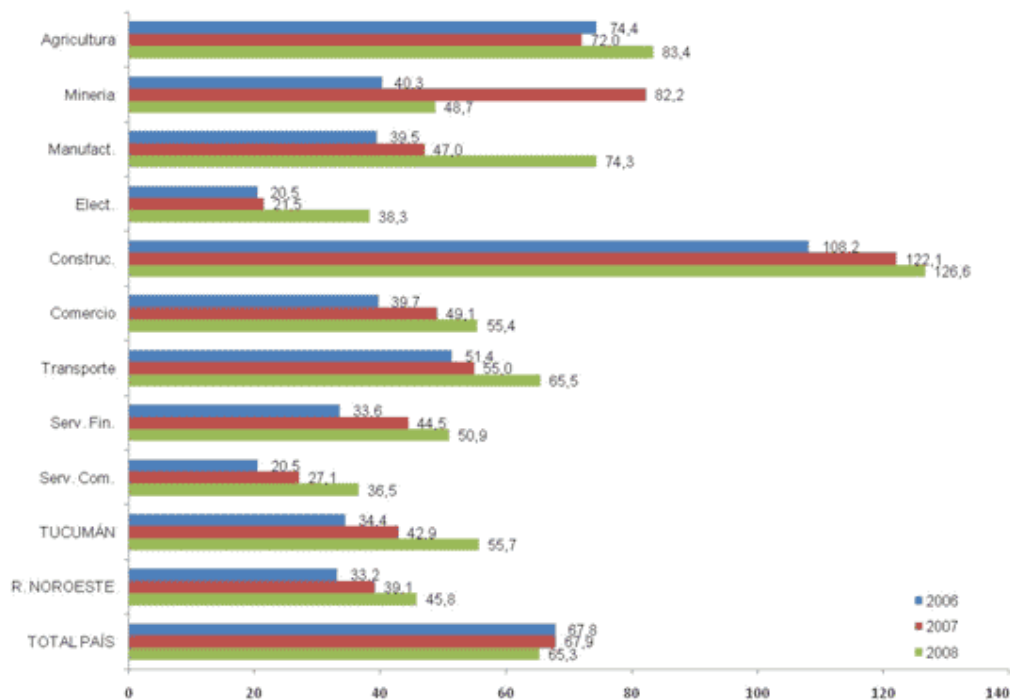

- La **Agricultura, caza, silvicultura y pesca**, que concentra al 10% de los trabajadores, muestra un incremento de su índice de incidencia de AT/EP en el último año, ubicándose en los 83 AT/EP cada mil trabajadores cubiertos en 2008. Entre las actividades que contribuyen al aumento del índice del sector durante el último año, se destacan la "Producción agropecuaria" y los "Servicios agropecuarios".
- Las **Industrias manufactureras**, con un 9% de la cobertura, también registran una accidentabilidad elevada, especialmente en el año 2008, cuando el índice muestra un aumento cercano al 60%, alcanzando los 74 AT/EP cada mil trabajadores cubiertos. Al respecto, puede mencionarse que el sector que más impacta en este incremento es la "Fabricación de productos alimentarios excepto bebidas". Esta actividad aporta 30 de los 74 AT/EP cada mil trabajadores cubiertos.

Cabe destacar que estas 3 actividades presentan índices que se ubican por encima de aquellos que alcanza el total de la región, pero por debajo de los del total del país (Cuadro N° 3.3).

Por último se señala que el aumento de la accidentabilidad registrado en Minas y canteras en el año 2007 corresponde a 20 AT/EP notificados en una población cubierta de 243 trabajadores. Si consideramos la máxima desagregación del CIIU, se observa un incremento específicamente en el sector de "Extracción de arena".

Si consideramos las 10 actividades a 3 dígitos del CIIU que agrupan al 79% de los trabajadores de la provincia (Gráfico N° 3.12), se advierte que son los sectores relacionados con la Construcción, a los Servicios agropecuarios, a la Fabricación de alimentos excepto bebidas y a la Producción agropecuaria los que superan el nivel de accidentabilidad alcanzado por el total de la provincia (55,7 AT/EP).

Gráfico Nº 3.12: Índice de incidencia de AT/EP de las 10 actividades a 3 dígitos con mayor porcentaje de cobertura. Tucumán, 2008

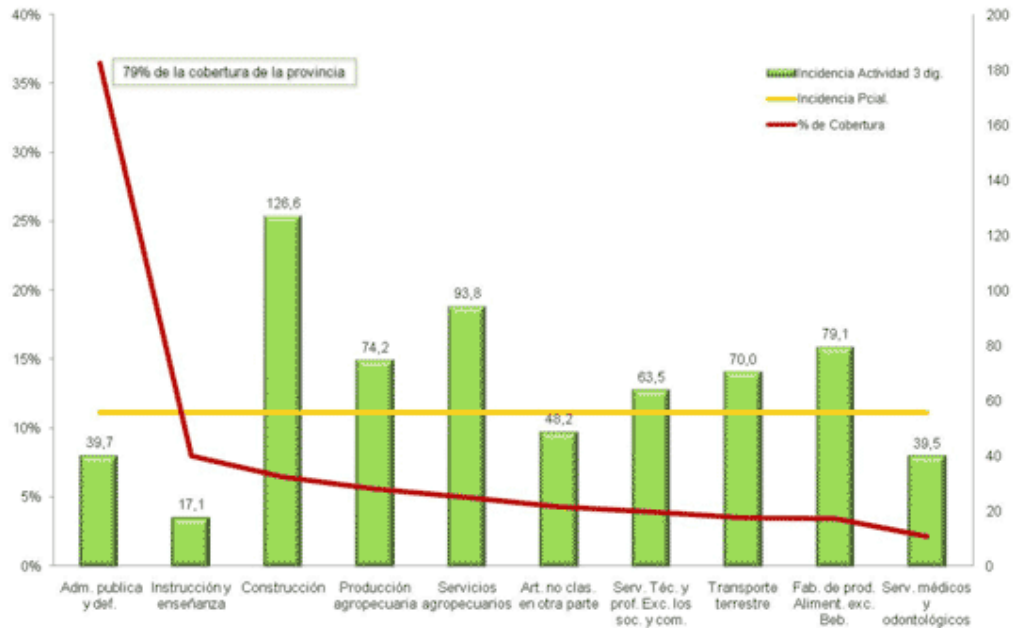

- La **Construcción** alcanza una incidencia de 127 AT/EP cada mil trabajadores cubiertos, aportando 8 de los 56 AT/EP cada mil trabajadores cubiertos que registra la provincia.
- En los **Servicios agropecuarios**, con un 5% del total de trabajadores de la provincia, se destacan la “Cosecha y recolección de cultivos” y los “Servicios agropecuarios no clasificados en otra parte”, actividades que aportan 90 de los 94 AT/EP cada mil trabajadores cubiertos que registra esta actividad (Cuadro Nº 3.9).
- En la **Fabricación de productos alimenticios con excepción de bebidas**, que concentra al 4% de la cobertura, son la “Fabricación y refinación de azúcar de caña. Ingenios y refinarias” y en segundo término, la “Fabricación de productos de confitería no clasificados en otra parte (incluye caramelos, frutas confitadas, pastillas)”, las actividades que explican 47 de los 79 AT/EP cada mil trabajadores cubiertos del sector (Cuadro Nº 3.9).

Cuadro Nº 3.9: Indicadores de cobertura y accidentabilidad de las principales actividades desagregadas a 3 y 6 dígitos del CIU. Tucumán, 2008

Actividad	CIU	Trab. cubiertos	AT/EP con baja	Índ. de inc. de AT/EP	Aporte al índ. del sector
Construcción	500	16.470	2.085	126,6	
Servicios agropecuarios	112	11.696	1.097	93,8	
Cosecha y recolección de cultivos	112046	6.136	573	93,4	49,0
Servicios agropecuarios no clasificados en otra parte	112054	4.436	475	107,1	40,6
Fabricación de pto. alimentarios con exc. de bebidas	311	8.106	641	79,1	
Fabricación y refinación de azúcar de caña. Ingenios y refinarias	311812	3.958	297	75,0	36,6
Fabricación de pto. de confitería no clasif. en otra parte	311936	1.258	81	64,4	10,0
Producción agropecuaria	111	13.118	974	74,2	
Cultivo de cítricos	111260	6.071	488	80,4	37,2

Actividad	CIU	Trab. cubiertos	AT/EP con baja	Índ. de inc. de AT/EP	Aporte al índ. del sector
Cultivo de caña de azúcar	111341	2.894	195	67,4	14,9
Transporte terrestre	711	8.140	570	70,0	
Transporte de carga a corta, mediana y larga distancia	711411	3.445	283	82,1	34,8
Transporte urbano, suburbano e interurbano de pasajeros	711217	1.496	122	81,5	15,0
Servicios prestados por estaciones de servicio	711640	1.814	89	49,0	10,9

- Dentro de la **Producción agropecuaria**, con un 6% del total de trabajadores, se destacan el “Cultivo de cítricos” y el “Cultivo de caña de azúcar”, actividades que alcanzan 52 de los 74 AT/EP cada mil trabajadores cubiertos en esta actividad (Cuadro N° 3.9).
- En el **Transporte terrestre**, que agrupa al 4% de la cobertura provincial, son el “Transporte de carga a corta, mediana y larga distancia” y el “Transporte urbano, suburbano e interurbano de pasajeros”, las 2 actividades que suman 50 de los 70 AT/EP cada mil trabajadores cubiertos que registra el sector (Cuadro N° 3.9).

Capítulo 4: Región Cuyana

La región cuyana, compuesta por las provincias de Mendoza, San Juan y San Luis, registra 36.562 accidentes de trabajo y enfermedades profesionales (AT/EP) con días de baja laboral y un total de 511.061 trabajadores cubiertos en el año 2008 (Cuadro N° 4.1 y Cuadro N° 4.2).

Cuadro N° 4.1: Casos notificados de AT/EP por provincias y actividad económica. Región cuyana y total del país, 2008

Actividad	Mendoza	San Juan	San Luis	Región Cuyana	Total país
Sin clasificar	3	1	-	4	149
Agricultura	1.931	552	285	2.768	35.674
Minería	171	65	39	275	3.533
Manufactura	5.320	1.098	1.889	8.307	120.472
Electricidad	120	20	4	144	3.248
Construcción	2.762	1.104	676	4.542	71.010
Comercio	3.841	795	459	5.095	74.943
Transporte	2.174	333	190	2.697	39.305
S. financieros	1.534	235	213	1.982	41.425
S. sociales	8.892	1.120	705	10.717	115.765
Sin datos	6	25	-	31	223
Total	26.754	5.348	4.460	36.562	505.747

El índice de incidencia alcanza los 71,5 AT/EP cada mil trabajadores cubiertos, valor que se ubica por encima del índice nacional, siendo asimismo la región que se encuentra en primer lugar entre aquellas que muestran los niveles más elevados (Cuadro N° 4.3).

Cuadro N° 4.2: Trabajadores cubiertos por provincias y actividad económica. Región cuyana y total del país, 2008

Actividad	Mendoza	San Juan	San Luis	Región Cuyana	Total país
Sin clasificar	21	8	-	29	3.255
Agricultura	17.524	10.233	3.048	30.805	354.487
Minería	1.120	900	344	2.365	48.855
Manufactura	36.215	14.941	19.695	70.850	1.184.247
Electricidad	2.373	746	324	3.443	65.015
Construcción	11.292	9.631	4.314	25.236	447.473
Comercio	39.717	12.995	8.809	61.521	1.188.105
Transporte	22.364	5.575	3.154	31.094	558.575
S. financieros	23.215	6.633	6.035	35.883	850.483
S. sociales	155.452	60.931	33.453	249.836	3.042.813
Sin datos	-	-	-	-	2
Total	309.292	122.594	79.176	511.061	7.743.307

Si se consideran las actividades más riesgosas, se destacan la Construcción (que, con 180 AT/EP cada mil trabajadores cubiertos, se ubica por encima del índice del total del país correspondiente al sector), la Industria manufacturera (117,2) y la Agricultura, caza, silvicultura y pesca (89,9).

Cuadro N° 4.3: Índice de incidencia de AT/EP por provincias y actividad económica. Región cuyana y total del país, 2008

Actividad	Mendoza	San Juan	San Luis	Región Cuyana	Total país
Agricultura	110,2	53,9	93,5	89,9	100,6
Minería	152,6	72,2	113,3	116,3	72,3
Manufactura	146,9	73,5	95,9	117,2	101,7
Electricidad	50,6	26,8	12,3	41,8	50,0
Construcción	244,6	114,6	156,7	180,0	158,7
Comercio	96,7	61,2	52,1	82,8	63,1
Transporte	97,2	59,7	60,2	86,7	70,4
S. financieros	66,1	35,4	35,3	55,2	48,7
S. sociales	57,2	18,4	21,1	42,9	38,0
Total	86,5	43,6	56,3	71,5	65,3

Mendoza

Mendoza, concentra el 61% de los trabajadores cubiertos de la región, y el 4% del total del país, y con una incidencia de 86,5 AT/EP cada mil trabajadores cubiertos, es la provincia con mayor índice de accidentabilidad al nivel nacional.

Se destaca la alta siniestralidad de Construcción, que con una incidencia de 245 AT/EP por mil trabajadores cubiertos, ubica a Mendoza primera en el orden nacional. Por su parte la Industria Manufacturera y Agricultura, caza, silvicultura y pesca, registran incrementos de su accidentabilidad respecto del período anterior, con incidencias de 110, y 147 AT/EP cada mil trabajadores cubiertos, respectivamente.

Gráfico N° 4.1: Índice de incidencia de AT/EP según actividad económica. Mendoza, 2006-2008

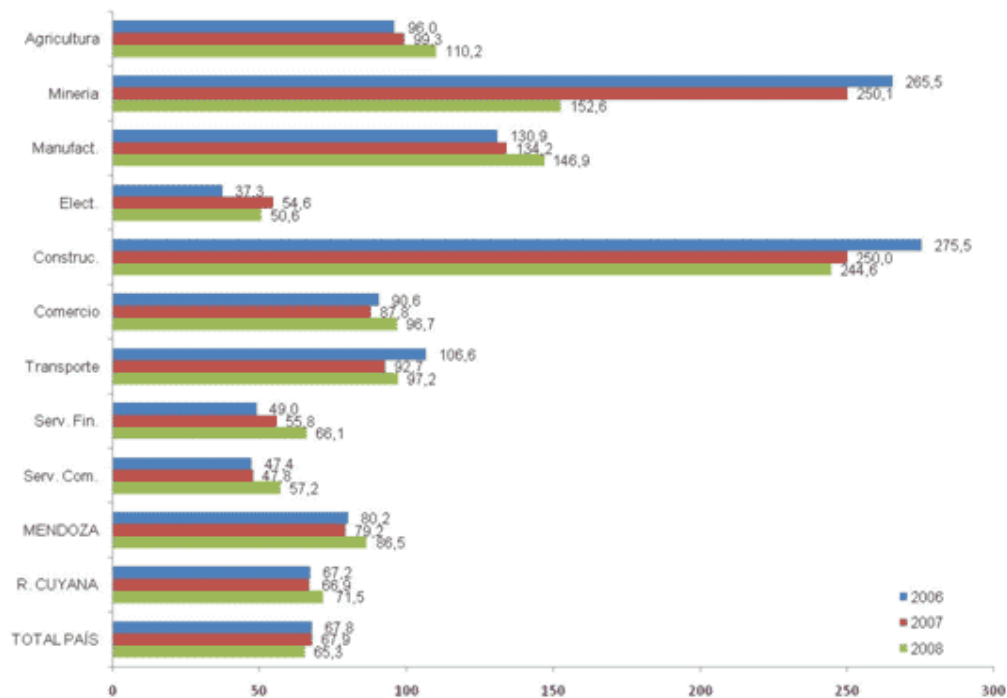

Las 10 actividades a 3 dígitos con mayor número de trabajadores cubiertos, concentran el 78% de la cobertura provincial (Gráfico N° 4.2).

Claramente podemos observar que la Construcción detenta el índice más alto: con el 3% de la población cubierta de Mendoza, tiene una incidencia 245 AT/EP cada mil trabajadores cubiertos.

Se destacan además Fabricación de productos alimentarios excepto bebidas (140 AT/EP por mil cubiertos), Industria de bebidas (135), Transporte terrestre (110) y Producción agropecuaria (110).

Gráfico N° 4.2: Índice de incidencia de AT/EP de las 10 actividades a 3 dígitos con mayor porcentaje de cobertura. Mendoza, 2008

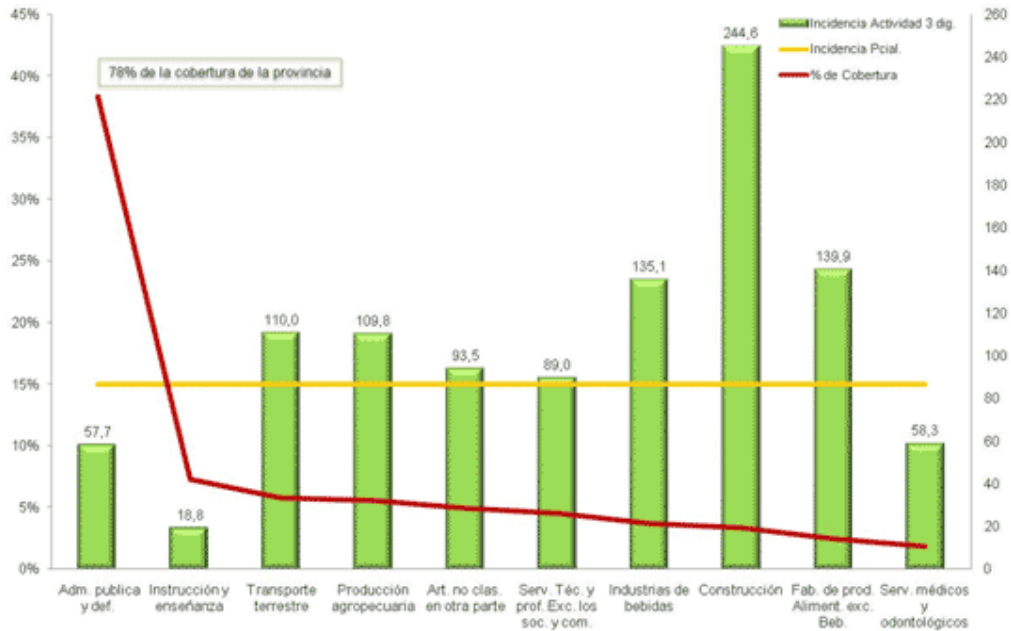

Cuadro N° 4.4.: Indicadores de cobertura y accidentabilidad de las principales actividades desagregadas a 3 y 6 dígitos del CIU. Mendoza, 2008

Actividad	CIU	Trab. cubiertos	AT/EP con baja	Índ. de inc. de AT/EP	Aporte al índ. del sector a 3 dígitos
Construcción	500	11.292	2.792	244,6	
Fabricación de prod. alimentarios excepto bebidas	311	6.970	975	139,9	
Elab. de frutas y legumbres frescas. env. y conservación	311316	1.469	256	174,3	37
Fabricación de pan y demás productos de panadería	311715	1.142	123	107,7	18
Elaboración de frutas y legumbres secas	311324	958	187	195,2	27
Elaboración y envasado de conservas, caldos y sopas concentradas y de alimentos a base de frutas y legumbres	311332	893	126	141,1	18
Industria de bebidas	313	10.444	1.411	135,1	
Fabricación de vinos	313211	7.938	1.197	150,8	115
Elab. de bebidas no alcohólicas exc. extractos, jarabes y concentrados (incluye bebidas refrescantes, gaseosas, etc.)	313432	978	81	82,8	8
Transporte terrestre	711	16.300	1.793	110,0	
Transporte de carga a corta, mediana y larga distancia exc. Serv. de mudanza y transp. de valores, doc. y similares	711411	5.608	766	136,6	47
Servicios prestados por estaciones de servicio.	711640	2.405	202	84,0	12

Actividad	CIU	Trab. cubiertos	AT/EP con baja	Índ. de inc. de AT/EP	Aporte al índ. del sector a 3 dígitos
Transporte urbano, suburbano e interurbano de pasajeros	711217	1.902	183	96,2	11
Transporte de pasajeros en taxímetros y remises	711314	1.867	175	93,7	11
Transporte de pasajeros a larga distancia por carretera.	711225	1.505	171	113,6	10
Producción agropecuaria	111	15.834	1.739	109,8	
Cultivo de vid	111252	10.215	1.006	98,5	64

- “Elaboración de frutas y legumbres frescas para su envasado y conservación. Envasado y conservación de frutas, legumbres y jugos” -con una incidencia de 174 AT/EP cada mil cubiertos-, aporta 37 de los 140 AT/EP cada mil trabajadores cubiertos de **Fabricación de productos alimentarios excepto bebidas**. Siguiendo con este análisis, “Fabricación de pan y demás productos de panadería”; “Elaboración de frutas y legumbres secas”; y “Elaboración y envasado de conservas, caldos y sopas concentradas y de alimentos a base de frutas y legumbres deshidratadas”, aportan a la misma actividad 18, 27 y 18 AT/EP cada mil cubiertos. Resumiendo, estas 4 actividades concentran 99 de los 140 AT/EP cada mil cubiertos que registra Fabricación de productos alimentarios excepto bebidas (Cuadro N° 4.4).
- La “Fabricación de vinos”, con una incidencia de 151 AT/EP por mil, concentra 115 de los 135 AT/EP que se registran en **Industria de Bebidas**, y aporta al índice provincial 4 de los 87 AT/EP por mil.
- “Transporte de carga a corta, mediana y larga distancia excepto servicios de mudanza y transporte de valores, documentación, encomiendas, mensajes y similares”, tiene una incidencia de 137 A/EP cada mil cubiertos y aporta 47 de los 110 AT/P que registra **Transporte terrestre**.
- “Cultivo de vid” con una incidencia de 98,5 AT/EP por mil, concentra 64 de los 110 AT/EP por mil que se observan en **Producción agropecuaria**, a la vez que aporta a la incidencia provincial 3 de los 87 AT/EP por mil que se registran en Mendoza.

San Juan

San Juan, concentra el 24% de los trabajadores cubiertos de la región, y tiene una incidencia de 43,6 AT/EP cada mil trabajadores cubiertos.

La actividad que más se destaca por su incidencia es Construcción, que muestra un declive de la accidentabilidad laboral en el último trienio (Gráfico N° 4.3).

Gráfico N° 4.3: Índice de incidencia de AT/EP según actividad económica. San Juan, 2006-2008

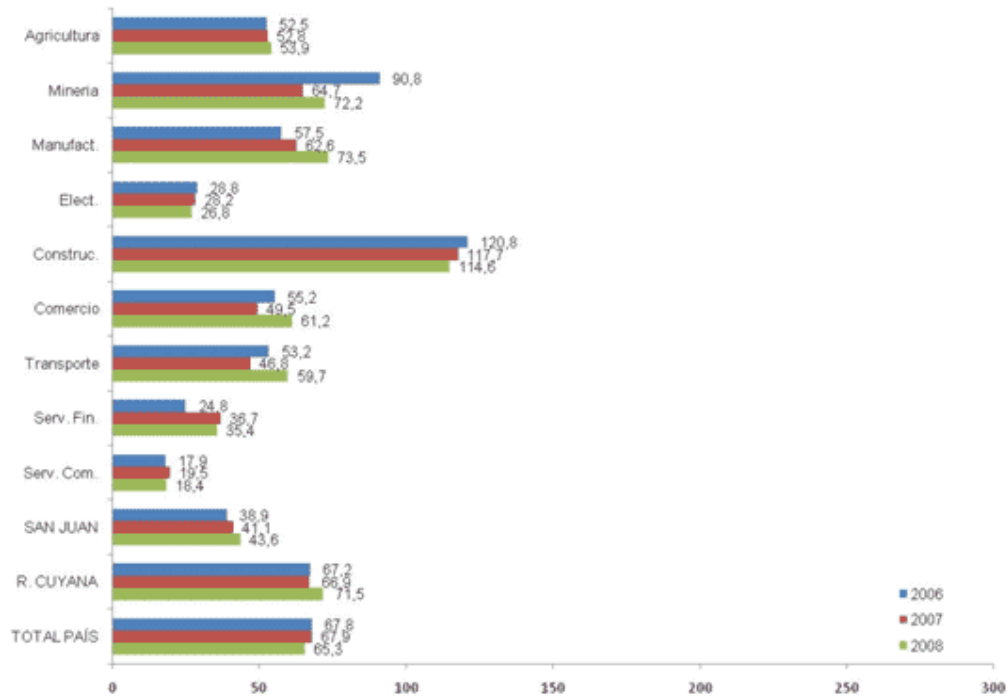

Si analizamos las actividades a 10 dígitos con mayor cobertura, puede observarse que estas concentran el 77% del total de trabajadores cubiertos (Gráfico N° 4.4), y que entre ellas se destacan por encima de la media provincial, además de la Construcción (115 AT/EP por mil), Transporte terrestre (64); Fabricación de Productos alimentarios excepto bebidas (59) y Producción agropecuaria (55).

Gráfico N° 4.4: Índice de incidencia de AT/EP de las 10 actividades a 3 dígitos con mayor porcentaje de cobertura. San Juan, 2008



- **Construcción** aporta a la incidencia provincial 9 de los 44 AT/EP cada mil trabajadores cubiertos.
- “Transporte de carga a corta, mediana y larga distancia excepto servicios de mudanza y transporte de valores, documentación, encomiendas, mensajes y similares”, tiene una incidencia de 114 A/EP cada mil cubiertos y aporta 31 de los 64 AT/P que registra **Transporte terrestre** (Cuadro N° 4.5).
- “Elaboración de frutas y legumbres frescas para su envasado y conservación. Envasado y conservación de frutas, legumbres y jugos” -con una incidencia de 105 AT/EP cada mil cubiertos-, aporta 23 de los 59 AT/EP cada mil trabajadores cubiertos que ocurren en **Fabricación de productos alimentarios excepto bebidas**. Por su parte, “Elaboración de frutas y legumbres secas” y “Elaboración y envasado de conservas, caldos y sopas concentradas y de alimentos a base de frutas y legumbres deshidratadas”, aportan a la misma actividad 12 y 7 AT/EP cada mil cubiertos.
Resumiendo, estas 3 actividades concentran 42 de los 59 AT/EP cada mil cubiertos que registra **Fabricación de productos alimentarios excepto bebidas**.

Cuadro N° 4.5: Indicadores de cobertura y accidentabilidad de las principales actividades desagregadas a 3 y 6 dígitos del CIU. San Juan, 2008

Actividad	CIU	Trab. cubiertos	AT/EP con baja	Índ. de inc. de AT/EP	Aporte al índ. del sector a 3 dígitos
Construcción	500	9.631	1.104	114,6	
Transporte terrestre	711	4.548	289	63,5	
Transporte de carga a corta, mediana y larga distancia excepto servicios de mudanza y transporte de valores, documentación, encomiendas, mensajes y similares	711411	1.254	143	114,1	31
Fabricación de prod. alimentarios excepto bebidas	311	2.352	138	58,7	
Elaboración de frutas y legumbres frescas para su envasado y conservación. Envasado y conservación de frutas, legumbres y jugos	311316	516	54	104,6	23

Actividad	CIU	Trab. cubiertos	AT/EP con baja	Índ. de inc. de AT/EP	Aporte al índ. del sector a 3 dígitos
Elaboración de frutas y legumbres secas	311324	322	28	86,9	12
Elaboración y envasado de conservas, caldos y sopas concentradas y de alimentos a base de frutas y legumbres deshidratadas	311332	229	17	74,2	7
Producción agropecuaria	111	8.462	463	54,7	
Cultivo de vid	111252	5.638	318	56,4	38
Cultivo de olivos, nogales y de plantas de frutos afines no clasificados en otra parte	111295	1.029	62	60,3	7

- “Cultivo de vid”, con una incidencia de 56,4 AT/EP por mil, concentra 38 de los 55 AT/EP por mil que se observan en **Producción agropecuaria**, a la vez que aporta a la incidencia provincial 3 de los 44 AT/EP por mil que se registran en San Juan. Asimismo, “Cultivo de olivos, nogales y de plantas de frutos afines no clasificados en otra parte” tiene una incidencia de 60 AT/EP cada mil cubiertos, y concentra 7 de los 55 AT/EP de Producción agropecuaria.

San Luis

San Luis concentra el 15% de los trabajadores cubiertos de la región y tiene una incidencia de 56 AT/EP cada mil trabajadores cubiertos.

En el 2008 se destacan los incrementos en la accidentabilidad de la Construcción (157 AT/EP cada mil cubiertos), las Industrias Manufactureras (96) y la Agricultura, caza, silvicultura y pesca (94) (Gráfico N° 4.5).

Gráfico N° 4.5: Índice de incidencia de AT/EP según actividad económica. San Luis, 2006-2008

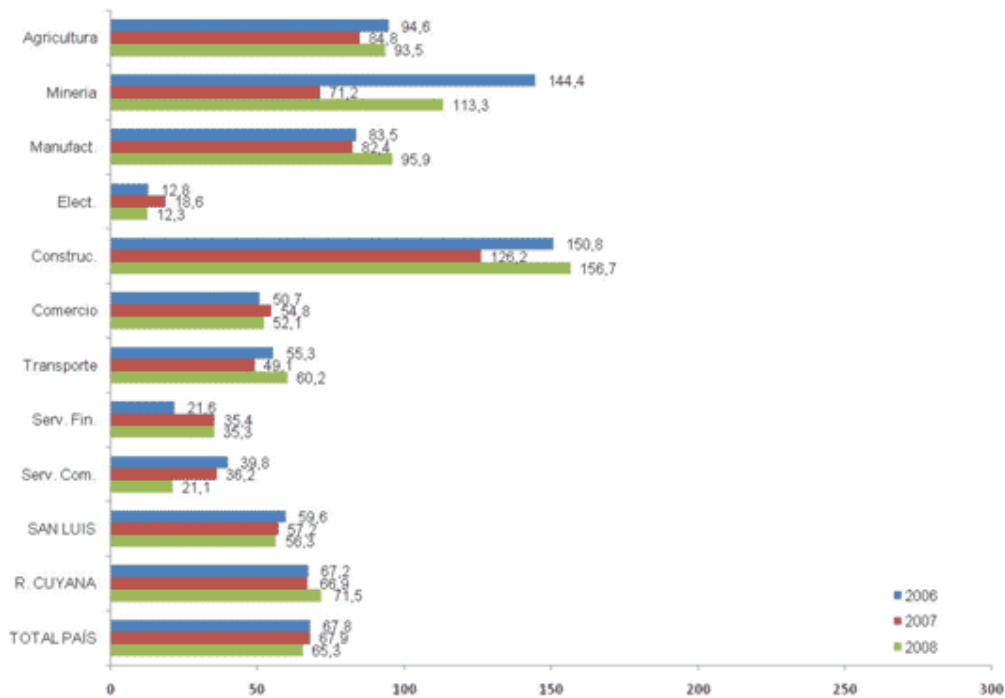

Las 10 actividades a 3 dígitos con mayor cobertura concentran el 70% del total de trabajadores cubiertos de San Luis (Gráfico N° 4.6).

Además de la accidentabilidad de Construcción -actividad que aporta a la incidencia provincial 7 de los 56 AT/EP que registran en el 2008-, se destacan por su siniestralidad: Fabricación de productos metálicos excepto maquinaria y equipo (128 AT/EP por mil), Producción agropecuaria (104) y Fabricación de productos alimentarios excepto bebidas (92) (Cuadro N° 4.6).

Cuadro N° 4.6: Indicadores de cobertura y accidentabilidad de las principales actividades desagregadas a 3 y 6 dígitos del CIIU. San Luis, 2008

Actividad	CIIU	Trab. cubiertos	AT/EP con baja	Índ. de inc. de AT/EP	Aporte al índ. del sector a 3 dígitos
Construcción	500	4.314	676	156,7	
Fabricación de productos metálicos excepto maquinaria y equipo	381	2378	304	127,8	
Fabricación de productos metálicos no clasificados en otra parte excepto maquinaria y equipo (incluye clavos, productos de bulonería, etc.)	381993	1.355	166	122,5	69
Fabricación de envases de hojalata	381918	180	32	178,3	13
Fabricación de estructuras metálicas para la construcción	381322	151	23	152,4	10
Fabricación de productos metálicos de tornería y matricería	381950	116	23	198,1	10
Producción agropecuaria	111	2.385	247	103,6	
Cría de ganado bovino	111112	1.541	179	116,2	75,1
Fabricación de prod. alimentarios excepto bebidas	311	2.519	231	91,7	
Fabricación de productos de confitería no clasificados en otra parte (incluye caramelos, frutas confitadas, pastillas, gomas de mascar, etc.)	311936	759	47	62,0	19
Preparación y conservación de carne de ganado. Frigoríficos	311138	440	58	131,8	23
Fabricación y refinación de azúcar de caña. Ingenios y refinерías	311812	350	47	134,1	19

Al analizar en su máxima desagregación las actividades encontramos que:

- “Productos metálicos excepto maquinaria y equipo”; “Fabricación de envases de hojalata”; “Fabricación de estructuras metálicas para la construcción”; y “Fabricación de productos metálicos de tornería y matricería”; aportan respectivamente 69, 13, 10 y 10 AT/EP por mil, de los 128 AT/EP cada mil trabajadores cubiertos que registra **Fabricación de productos metálicos excepto maquinaria y equipo**.

Gráfico N° 4.6: Índice de incidencia de AT/EP de las 10 actividades a 3 dígitos con mayor porcentaje de cobertura. San Luis. 2008

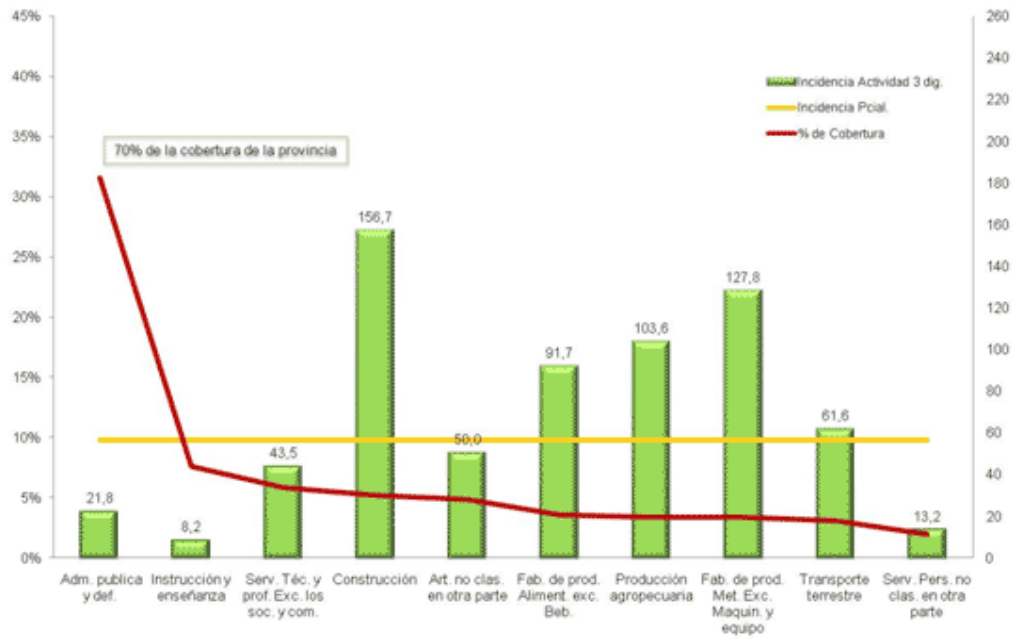

- “Cría de ganado bovino”, con una incidencia de 116, aporta 75 de los 103 AT/EP por mil que ocurren en la **Producción agropecuaria**.
- “Preparación y conservación de carne de ganado. Frigoríficos”, con una incidencia de 132 AT/EP por mil, aporta 23 de los 92 AT/EP cada mil cubiertos que registra **Fabricación de productos alimentarios excepto bebidas**. Por su parte “Fabricación de productos de confitería no clasificados en otra parte” y “Fabricación y refinación de azúcar de caña. Ingenios y refinerías”, contribuyen cada una con 19 AT/EP cada mil cubiertos a la misma actividad.

Capítulo 5: Región Patagónica

La región patagónica, compuesta por las provincias de Chubut, Neuquén, Río Negro, Santa Cruz y Tierra del Fuego, registra 34.183 accidentes de trabajo y enfermedades profesionales (AT/EP) con días de baja laboral, y un total de 542.863 trabajadores cubiertos en el año 2008 (Cuadro N° 5.1 y Cuadro N° 5.2).

Cuadro N° 5.1: Casos notificados de AT/EP por provincias y actividad económica. Región patagónica y total del país, 2008

Actividad	Chubut	Neuquén	R. Negro	S. Cruz	T. del Fuego	R. Patagónica	Total país
Sin clasificar	2	0	0	0	0	2	149
Agricultura	636	693	2.787	366	160	4.642	35.674
Minería	435	692	257	613	25	2.022	3.533
Manufactura	1.376	876	1.337	272	451	4.312	120.472
Electricidad	128	113	38	3	14	296	3.248
Construcción	1.773	1.622	1.060	951	228	5.634	71.010
Comercio	1.003	1.474	1.960	598	240	5.275	74.943
Transporte	779	513	563	264	179	2.298	39.305
S. financieros	606	870	499	195	56	2.226	41.425
S. sociales	960	2.904	2.727	364	455	7.410	115.765
Sin datos	0	41	2	23	0	66	223
Total	7.698	9.798	11.230	3.649	1.808	34.183	505.747

El índice de incidencia alcanza los 63,0 AT/EP cada mil trabajadores cubiertos, valor que se ubica apenas por debajo del índice nacional, siendo asimismo la región que se encuentra en tercer lugar entre aquellas que muestran los niveles más elevados (Cuadro N° 5.3).

Cuadro N° 5.2: Trabajadores cubiertos por provincias y actividad económica. Región patagónica y total del país, 2008

Actividad	Chubut	Neuquén	R. Negro	S. Cruz	T. del Fuego	R. Patagónica	Total país
Sin clasificar	12	5	26	4	2	48	3.255
Agricultura	8.120	5.887	20.175	5.758	1.318	41.259	354.487
Minería	5.909	6.382	1.636	8.036	808	22.770	48.855
Manufactura	14.297	7.378	10.016	3.574	8.158	43.423	1.184.247
Electricidad	2.028	2.143	890	80	299	5.441	65.015
Construcción	16.116	13.583	7.755	11.774	2.194	51.423	447.473
Comercio	18.664	22.314	24.681	11.050	7.027	83.736	1.188.105
Transporte	8.655	7.347	8.277	5.269	2.542	32.090	558.575
S. financieros	11.270	17.223	7.785	6.799	2.856	45.933	850.483
S. sociales	47.475	68.332	64.329	14.882	21.725	216.742	3.042.813
Sin datos	0	0	0	0	0	0	2
Total	132.546	150.593	145.570	67.226	46.930	542.863	7.743.307

Si se consideran las actividades más riesgosas se destacan la Agricultura, caza, silvicultura y pesca (que, con 112,5 AT/EP cada mil trabajadores cubiertos, se ubica por encima del índice del total del país correspondiente al sector), la Construcción (109,6) y las Industrias manufactureras (99,3).

Cuadro N° 5.3: Índice de incidencia de AT/EP por provincias y actividad económica. Región patagónica y total del país, 2008

Actividad	Catamarca	Jujuy	La Rioja	Salta	S. del Estero	R. Patagónica	Total país
Agricultura	78,3	117,7	138,1	63,6	121,4	112,5	100,6
Minería	73,6	108,4	157,1	76,3	30,9	88,8	72,3
Manufactura	96,2	118,7	133,5	76,1	55,3	99,3	101,7
Electricidad	63,1	52,7	42,7	37,3	46,8	54,4	50,0
Construcción	110,0	119,4	136,7	80,8	103,9	109,6	158,7
Comercio	53,7	66,1	79,4	54,1	34,2	63,0	63,1
Transporte	90,0	69,8	68,0	50,1	70,4	71,6	70,4
S. financieros	53,8	50,5	64,1	28,7	19,6	48,5	48,7
S. sociales	20,2	42,5	42,4	24,5	20,9	34,2	38,0
Total	58,1	65,1	77,1	54,3	38,5	63,0	65,3

Chubut

Chubut cuenta con el 24% de los trabajadores cubiertos de la región y tiene una incidencia de 58 AT/EP cada mil trabajadores cubiertos en el año 2008 (Gráfico N° 5.1).

Gráfico N° 5.1: Índice de incidencia de AT/EP según actividad económica. Chubut, 2006-2008

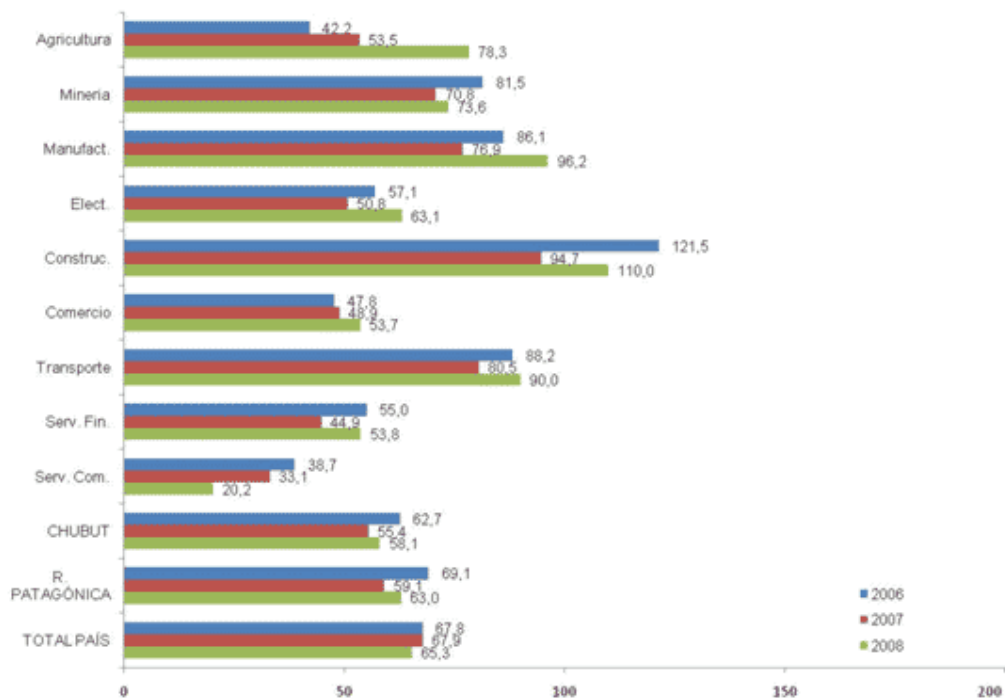

- El **Transporte**, con una incidencia de 90 AT/EP cada mil trabajadores cubiertos, ubica a la Provincia de Chubut como la segunda provincia con mayor accidentabilidad en esta actividad, después de Mendoza.
- La **Construcción** y la **Industria Manufacturera** son las actividades que mayor incidencia registran al nivel provincial: alcanzan 110 y 96 AT/EP cada mil trabajadores cubiertos.

- Por su parte, es lícito resaltar el incremento que ha tenido la accidentabilidad en el sector de **Agricultura, caza, silvicultura y pesca** en el último trienio, alcanzando en el año 2008 los 78 AT/EP cada mil trabajadores cubiertos.

A continuación se analiza la accidentabilidad de las 10 actividades económicas desagregadas a 3 dígitos con mayor número de trabajadores cubiertos. Éstas concentran el 74% de la población cubierta provincial (Gráfico N° 5.2).

Gráfico N° 5.2: Índice de incidencia de AT/EP de las 10 actividades a 3 dígitos con mayor porcentaje de cobertura. Chubut, 2008

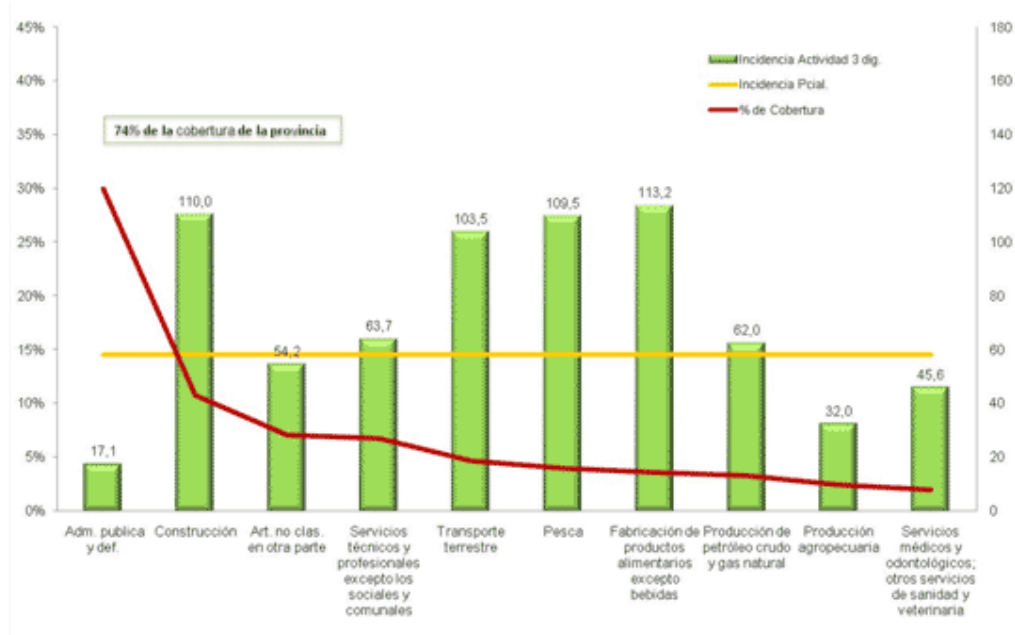

Se destaca la accidentabilidad en la Fabricación de productos alimentarios excepto bebidas (113 AT/EP cada mil trabajadores cubiertos), Construcción, Pesca (110 AT/EP cada mil trabajadores cubiertos, cada una), y Transporte terrestre (104 AT/EP cada mil trabajadores cubiertos).

Al analizar las actividades en su máxima desagregación, podemos observar que:

- La "Elaboración de pescados de mar, crustáceos y otros productos marinos. Envasado y conservación" alcanza una incidencia de 122 AT/EP cada mil trabajadores cubiertos. Aporta a **Fabricación de productos alimentarios excepto bebidas**, 84 de los 113 AT/EP cada mil trabajadores cubiertos (Cuadro N° 5.4).
- La **Construcción** registra una incidencia de 110 AT/EP cada mil trabajadores cubiertos: 11 de los 58 AT/EP cada mil trabajadores cubiertos que ocurren en la provincia, se registran en la Construcción (Cuadro N° 5.4).

Cuadro N° 5.4: Indicadores de cobertura y accidentabilidad de las principales actividades desagregadas a 3 y 6 dígitos del CIU. Chubut, 2008

Actividad	CIU	Trab. cubiertos	AT/EP con baja	Índ. de inc. de AT/EP	Aporte al índ. del sector a 3 dígitos
Fabricación de prod. alimentarios excepto bebidas	311	4.054	459	113,2	
Elaboración de pescados de mar, crustáceos y otros productos marinos. Envasado y conservación	311413	2.793	340	121,7	83,9
Construcción	500	16.116	1.773	110,0	
Pesca	130	4.522	495	109,5	

Actividad	CIU	Trab. cubiertos	AT/EP con baja	Índ. de inc. de AT/EP	Aporte al índ. del sector a 3 dígitos
Pesca de altura y costera (marítima)	130109	4.426	479	108,2	105,9
Transporte terrestre	711	5.342	553	103,5	
Transporte de carga a corta, mediana y larga distancia excepto servicios de mudanza y transporte de valores, documentación, encomiendas, mensajes y similares	711411	2.193	422	192,5	79,0

- En **Pesca** se destaca la Pesca de altura y costera (marítima); alcanza una accidentabilidad de 108 AT/EP cada mil trabajadores cubiertos (Cuadro N° 5.4).
- En **Transporte terrestre** el “Transporte de carga a corta, mediana y larga distancia” registra una incidencia de 192,5 AT/EP cada mil trabajadores cubiertos (Cuadro N° 5.4).

Neuquén

La Provincia de Neuquén concentra el 27% de los trabajadores cubiertos de la región y tiene una incidencia de 65,1 AT/EP cada mil trabajadores cubiertos, ubicándose en tercer lugar al nivel nacional (Gráfico N° 5.3).

Gráfico N° 5.3: Índice de incidencia de AT/EP según actividad económica. Neuquén, 2006-2008

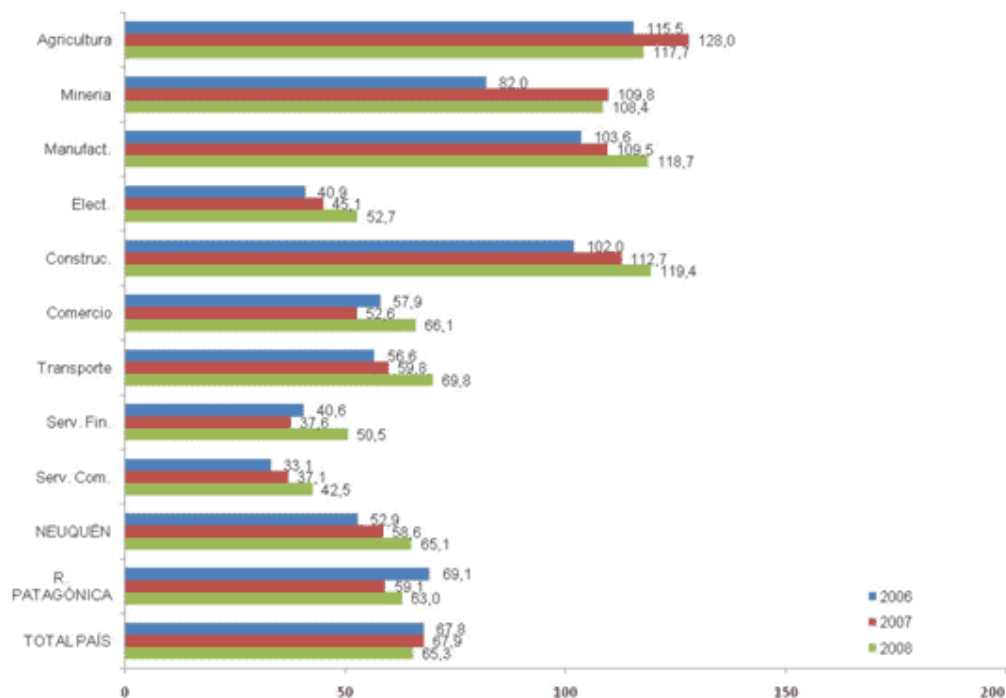

En esta provincia podemos observar que las 3 actividades más riesgosas presentan una incidencia similar:

- La **Construcción** y la **Manufactura**, con incrementos en la accidentabilidad respecto del período anterior, registran ambas una incidencia de 119 AT/EP cada mil trabajadores cubiertos.
- La incidencia en el sector de **Agricultura, caza, silvicultura y pesca** desciende: en el año 2008 es de 118 AT/EP cada mil trabajadores cubiertos.

Cabe mencionar que el Sector de Minas y Canteras prácticamente mantiene los niveles de accidentabilidad del año 2007: la incidencia es de 107 AT/EP cada mil trabajadores cubiertos.

Las 10 actividades a 3 dígitos con mayor cobertura en la provincia, concentran el 75% del total de trabajadores cubiertos (Gráfico N° 5.4).

Al analizar las actividades en su máxima desagregación, puede observarse que:

- “Cultivo de manzanas y peras” concentra el mayor porcentaje de trabajadores cubiertos, y con una accidentabilidad de 131 AT/EP cada mil trabajadores cubiertos, aporta 94 de los 122 AT/EP cada mil trabajadores que registra **Producción agropecuaria** (Cuadro N° 5.5).

Gráfico N° 5.4: Índice de incidencia de AT/EP de las 10 actividades a 3 dígitos con mayor porcentaje de cobertura. Neuquén, 2008

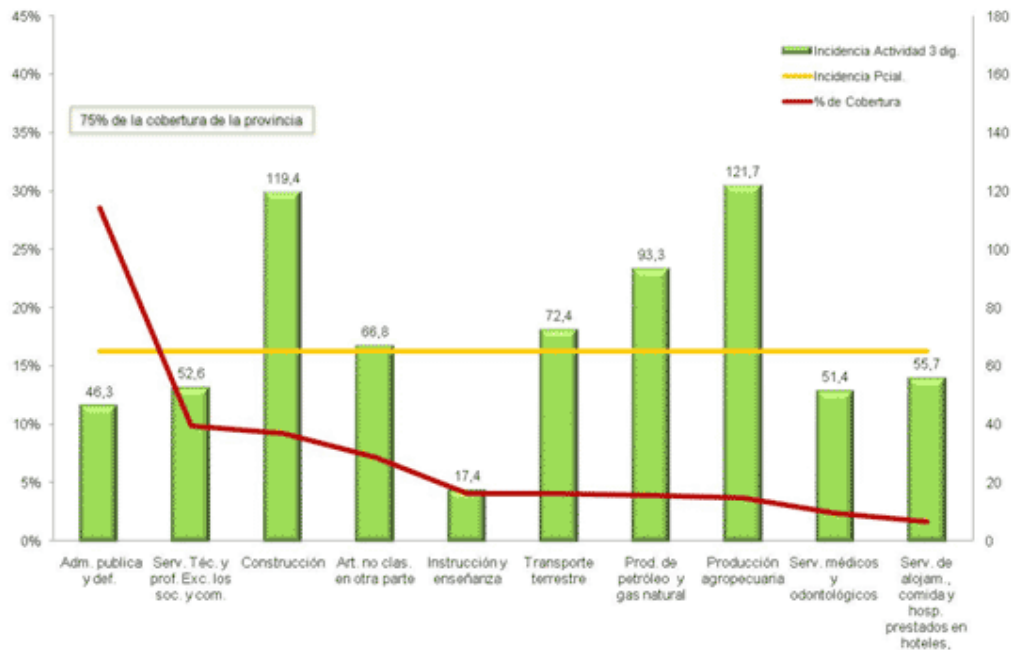

- La **Construcción** concentra el 9% del total de la población cubierta provincial, y tiene una incidencia de 119 AT/EP cada mil trabajadores cubiertos. Este sector aporta al índice provincial, 8 de los 65 AT/EP cada mil trabajadores cubiertos (Cuadro N° 5.5).
- La **Producción de Petróleo y Gas Natural**, con el 4% del total de trabajadores cubiertos de la provincia, tiene una incidencia de 93 AT/EP cada mil trabajadores cubiertos (Cuadro N° 5.5).

Cuadro N° 5.5: Indicadores de cobertura y accidentabilidad de las principales actividades desagregadas a 3 y 6 dígitos del CIU. Neuquén, 2008

Actividad	CIU	Trab. cubiertos	AT/EP con baja	Índ. de inc. de AT/EP	Aporte al índ. del sector a 3 dígitos
Producción agropecuaria	111	4.280	521	121,7	
Cultivo de manzanas y peras	111279	3.058	400	130,8	93,5
Construcción	500	13.583	1.622	119,4	
Producción de Petróleo y Gas natural	220	4.502	420	93,3	

Río Negro

La Provincia de Río Negro concentra el 27% de los trabajadores cubiertos de la región y tiene una incidencia de 77 AT/EP cada mil trabajadores cubiertos, ubicándose en tercer lugar al nivel nacional (Gráfico N° 5.5).

La actividad con mayor incidencia en el año 2008 es la Explotación de Minas y Canteras. Con una incidencia de 157 AT/EP cada mil trabajadores cubiertos, es la provincia con mayor accidentabilidad en Minería al nivel nacional.

A la vez Agricultura, caza, silvicultura y pesca, con una accidentabilidad equivalente a los 138 AT/EP cada mil trabajadores cubiertos, posiciona a Río Negro como la provincia con mayor accidentabilidad en esta actividad al nivel nacional.

La Industria Manufacturera incrementa su accidentabilidad respecto del período anterior, alcanzando una incidencia de 134 AT/EP cada mil trabajadores cubiertos.

Gráfico N° 5.5: Índice de incidencia de AT/EP según actividad económica. Río Negro, 2006-2008

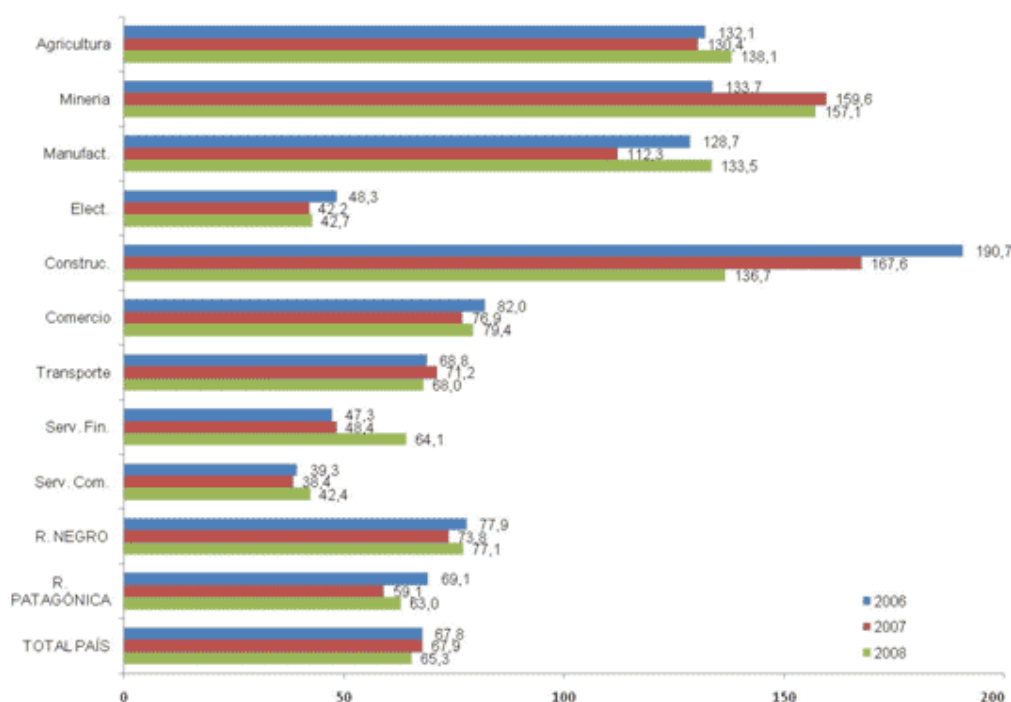

A continuación se analiza la accidentabilidad de las 10 actividades económicas desagregadas a 3 dígitos con mayor número de trabajadores cubiertos: concentran el 79% de la población cubierta provincial (Gráfico N° 5.6).

Cuando se analizan las incidencias de las actividades económicas desagregadas a 3 dígitos, se destaca la accidentabilidad en Producción agropecuaria (142 AT/EP por mil trabajadores cubiertos), Comercio al por mayor de productos alimentarios bebidas y tabaco (140), Construcción (137) y Fabricación de productos alimentarios excepto bebidas (117).

Si observamos la máxima desagregación de estas 3 actividades podemos ver que:

- El Cultivo de manzanas y peras aporta 133 AT/EP de los 142 AT/EP que se observan en **Producción agropecuaria**, a la vez que concentra 16 de los 77 AT/EP por mil que ocurren en la provincia (Cuadro N° 5.6).

Gráfico N° 5.6: Índice de incidencia de AT/EP de las 10 actividades a 3 dígitos con mayor porcentaje de cobertura. Río Negro, 2008

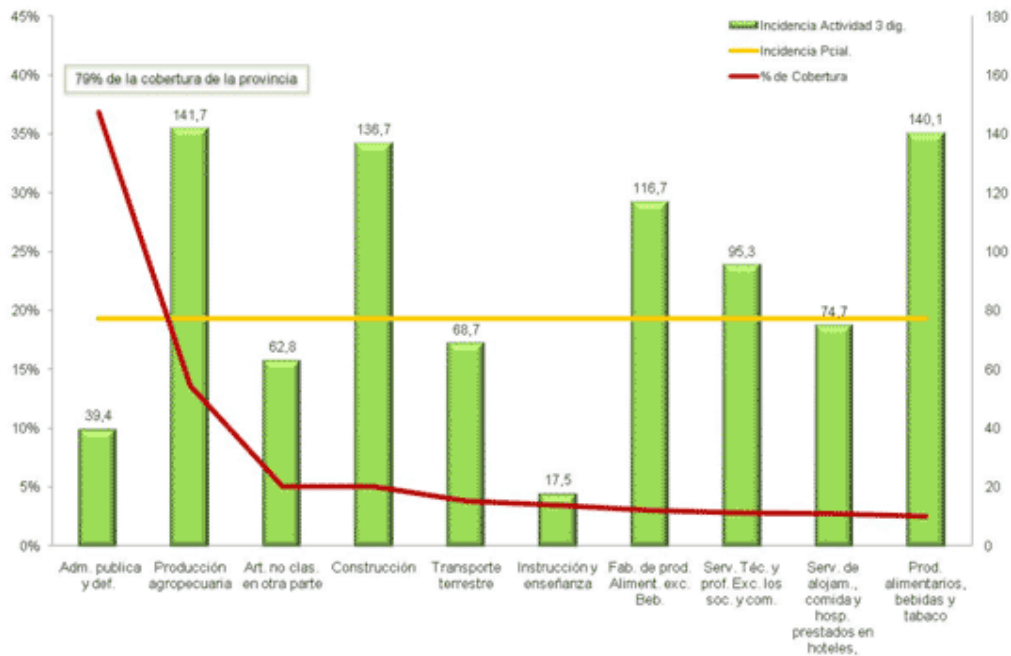

- “Acopio y venta de frutas, legumbres y hortalizas frescas”, seguida de “Acopio, distribución y venta de productos y subproductos ganaderos y agrícolas no clasificados en otra parte”, aportan respectivamente 68 y 54 de los 140 AT/EP cada mil trabajadores cubiertos a **Comercio al por mayor de productos alimentarios, bebidas y tabaco** (Cuadro N° 5.6).
- La **Construcción**, con una incidencia de 137 AT/EP cada mil trabajadores cubiertos, aporta al índice provincial 6 de los 77 AT/EP por mil que ocurren en la provincia.
- En las Manufacturas se destacan “Elaboración de frutas y legumbres frescas para su envasado y conservación” (128,3 AT/EP por mil trabajadores cubiertos) y “Preparación y conservación de carne de ganado. Frigoríficos” (307,3). Ambas actividades aportan, respectivamente, 28 y 43 AT/EP de los 117 AT/EP cada mil trabajadores cubiertos que se notificaron en **Fabricación de productos alimentarios excepto bebidas** (Cuadro N° 5.6).

Cuadro N° 5.6: Indicadores de cobertura y accidentabilidad de las principales actividades desagregadas a 3 y 6 dígitos del CIU. Río Negro, 2008

Actividad	CIU	Trab. cubiertos	AT/EP con baja	Índ. de inc. de AT/EP	Aporte al índ. del sector a 3 dígitos
Producción agropecuaria	111	17.944	2.542	141,7	
Cultivo de manzanas y peras	111279	15.781	2.386	151,2	133,0
Comercio al por mayor de productos alimentarios, bebidas y tabaco	611	3.341	468	140,1	
Acopio y venta de frutas, legumbres y hortalizas frescas	611158	1485	226	152,2	67,7
Acopio, distribución y venta de productos y subproductos ganaderos y agrícolas no clasificados en otra parte	611298	879	180	204,8	53,9
Construcción	500	7.755	1.060	136,8	

Actividad	CIU	Trab. cubiertos	AT/EP con baja	Índ. de inc. de AT/EP	Aporte al índ. del sector a 3 dígitos
Fabricación de productos alimentarios excepto bebidas	311	3.966	463	116,7	
Elaboración de frutas y legumbres frescas para su envasado y conservación. Envasado y conservación de frutas, legumbres y jugos	311316	858	110	128,3	27,7
Preparación y conservación de carne de ganado. Frigoríficos	311138	553	170	307,3	42,9

Para finalizar, es necesario señalar que el número de trabajadores cubiertos en la actividad Minas y Canteras representa un 1% del total de trabajadores cubiertos de Río Negro, y su nivel de accidentabilidad posiciona a esta provincia segunda en el orden nacional. Al analizar la actividad en forma desagregada, se destaca la Producción de petróleo crudo y gas natural (que con 562 trabajadores cubiertos alcanza una incidencia de 219 AT/EP cada mil trabajadores cubiertos), y Extracción de minerales de hierro (con una cobertura equivalente a 375 trabajadores y una incidencia de 141 AT/EP cada mil trabajadores cubiertos). Ambas actividades desagregadas aportan 75 y 32 AT/EP de los 157 AT/EP cada mil trabajadores cubiertos que registra Explotación de Minas y Canteras en 2008.

Santa Cruz

Santa Cruz concentra el 12% de los trabajadores cubiertos de la región, y tiene una incidencia de 54 AT/EP cada mil trabajadores cubiertos (Gráfico N° 5.7).

Gráfico N° 5.7: Índice de incidencia de AT/EP según actividad económica. Santa Cruz, 2006-2008

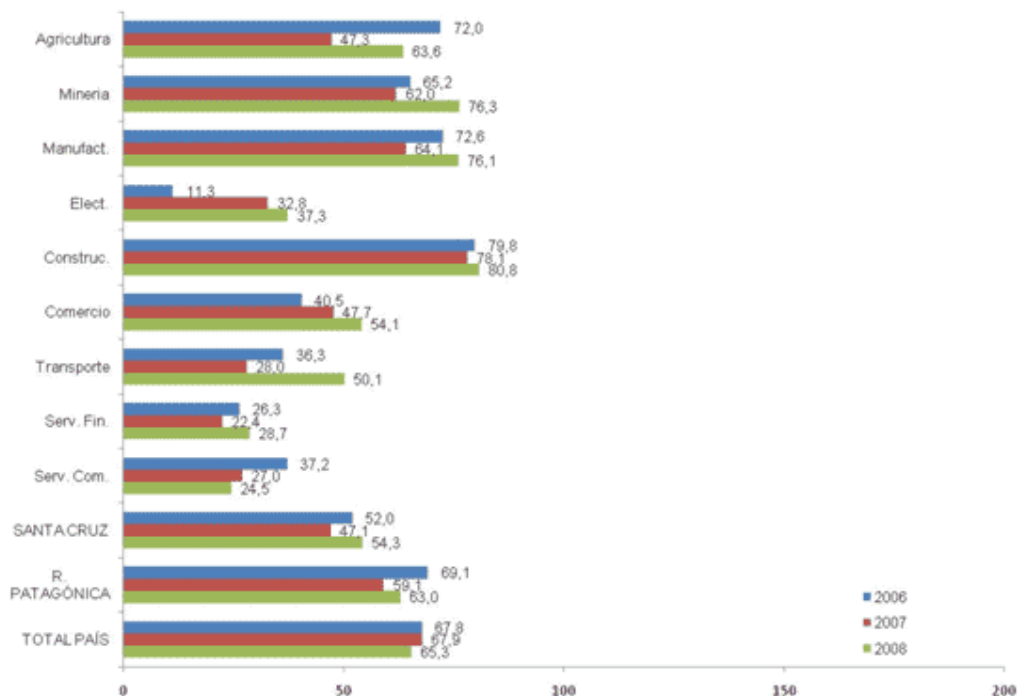

Si comparamos los niveles de accidentabilidad por sector económico de las provincias hasta aquí analizadas, podemos observar que las incidencias por sector económico en Santa Cruz no muestran grandes desviaciones respecto del promedio provincial y regional.

- El índice de incidencia más alto se registra en la **Construcción**: 81 AT/EP cada mil trabajadores cubiertos.

- **Explotación de Minas y Canteras e Industria Manufacturera** tienen en el año 2008 el mismo nivel de accidentabilidad: 76 AT/EP cada mil trabajadores cubiertos, en tanto que en el sector de **Agricultura, caza, silvicultura, y pesca** es de 64 AT/EP cada mil trabajadores.

Las 10 actividades desagregadas a 3 dígitos con mayor número de trabajadores cubiertos, concentran el 73% de la cobertura provincial (Gráfico N° 5.8).

Gráfico N° 5.8: Índice de incidencia de AT/EP de las 10 actividades a 3 dígitos con mayor porcentaje de cobertura. Santa Cruz, 2008

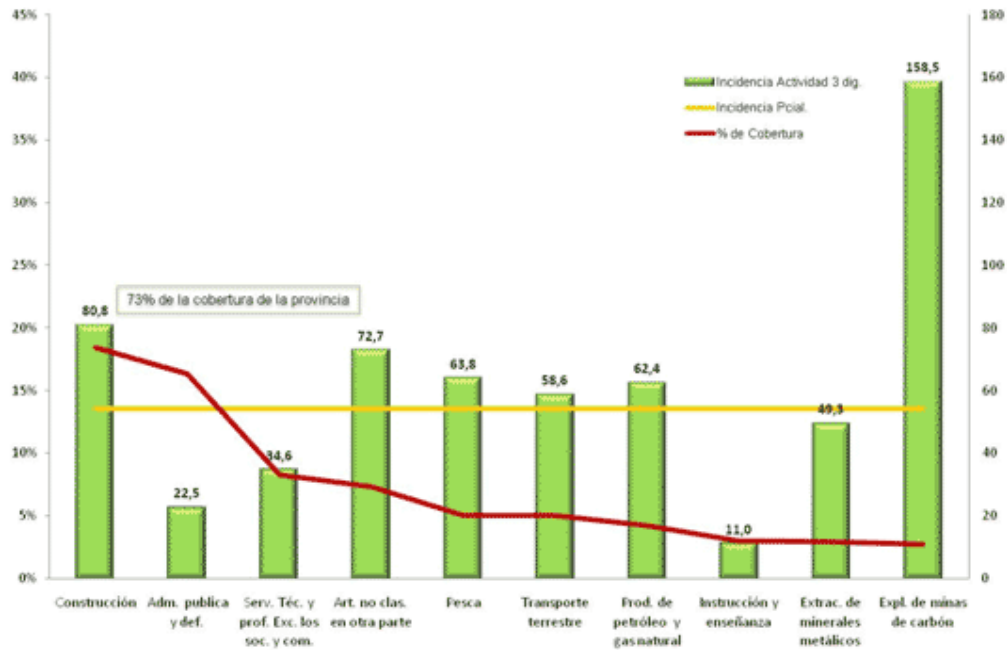

En el sector de Minas y Canteras se destaca la Explotación de minas de carbón, con una incidencia de 159 AT/EP cada mil trabajadores cubiertos (Cuadro N° 5.7).

Otras actividades cuya accidentabilidad se encuentra por sobre el promedio provincial son, además de Construcción (81), Comercio al por menor de artículos no clasificados en otra parte (72), Pesca (64) y Productos de petróleo y Gas Natural (62).

- Desagregando **Comercio al por menor de artículos no clasificados en otra parte** encontramos que “Venta de productos en general. Supermercados y autoservicios” (44 AT/EP por mil trabajadores cubiertos) y “Venta de materiales para la construcción excluyendo sanitarios” (309), son responsables de 20 y 40 de los 73 AT/EP por mil trabajadores cubiertos que ocurren en el sector (Cuadro N° 5.7).

Cuadro N° 5.7: Indicadores de cobertura y accidentabilidad de las principales actividades desagregadas a 3 y 6 dígitos del CIU. Santa Cruz, 2008

Actividad	CIU	Trab. cubiertos	AT/EP con baja	Índ. de inc. de AT/EP	Aporte al índ. del sector a 3 dígitos
Explotación de minas de carbón	210	1.583	251	158,5	
Producción de Petróleo y Gas natural	220	2.421	151	62,4	
Construcción	500	11.774	951	80,8	
Comercio al por menor de art. no clas. en otra parte	624	4.222	307	72,7	

Actividad	CIU	Trab. cubiertos	AT/EP con baja	Índ. de inc. de AT/EP	Aporte al índ. del sector a 3 dígitos
Venta de productos en general. Supermercados y autoservicios	624403	1913	85	44,4	20,1
Venta de materiales para la construcción excluyendo sanitarios	624209	551	170	308,6	40,3

Tierra del Fuego

Esta provincia concentra el 9% de los trabajadores cubiertos de la región, y tiene una incidencia de 36 AT/EP cada mil trabajadores cubiertos (Gráfico N° 5.9).

Al observar los índices de incidencia por sector económico, cabe destacar el incremento de la accidentabilidad en Agricultura, caza, silvicultura y pesca -121 AT/EP cada mil trabajadores cubiertos-, posicionando a la provincia en el tercer lugar al nivel nacional.

Gráfico N° 5.9: Índice de incidencia de AT/EP según actividad económica. Tierra del Fuego, 2006-2008

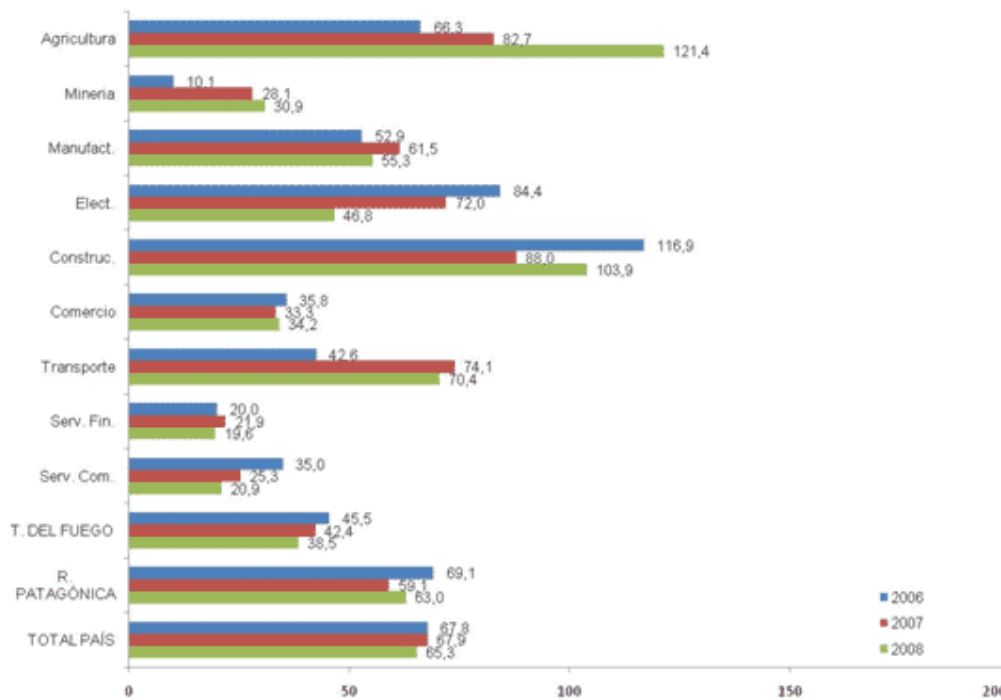

Las 10 actividades con mayor número de trabajadores cubiertos, concentran el 75% del total de la población cubierta de la provincia, y las que se destacan por su accidentabilidad son (Gráfico N° 5.10):

- **Construcción**, que con el 5% del total de la población cubierta alcanza una incidencia de 104 AT/EP cada mil trabajadores cubiertos.
- **Construcción de material de transporte** agrupa el 2,1% y es la segunda actividad a 3 dígitos con mayor accidentabilidad de la provincia: 99 AT/EP cada mil trabajadores cubiertos. Al desagregar esta actividad a 6 dígitos vemos que 97 de estos 99 AT/EP por mil ocurren en “Fabricación de piezas, repuestos y accesorios automotores excepto cámaras y cubiertas”.
- “Transporte de carga a corta, mediana y larga distancia excepto servicios de mudanza” y “Transporte urbano, suburbano e interurbano de pasajeros”, son las actividades que definen la accidentabilidad de **Transporte terrestre**, aportando respectivamente 62 AT/EP por mil y 19 AT/EP por mil, a los 93 AT/EP por mil que ocurren en esta actividad.

Gráfico Nº 5.10: Índice de incidencia de AT/EP de las 10 actividades a 3 dígitos con mayor porcentaje de cobertura. Tierra del Fuego, 2008



- “Fabricación y confección de artículos textiles no clasificados en otra parte excepto prendas de vestir” y “Fabricación de tejidos y artículos de punto”, registran respectivamente 39 y 15 de los 87 AT/EP cada mil trabajadores cubiertos que ocurren en **Fabricación de textiles**.

Finalmente resta señalar que la alta siniestralidad de la actividad de Agricultura, caza, silvicultura y pesca, que se señalara en párrafos anteriores, responde a Pesca (135,1 AT/EP cada mil trabajadores cubiertos) y Producción agropecuaria (111,1). Desagregando la información encontramos que se trata de “Pesca de altura y costera (marítima) y Cría de ganado ovino y su explotación lanera” las actividades que determinan los índices respectivos.

Cuadro Nº 5.8: Indicadores de cobertura y accidentabilidad de las principales actividades desagregadas a 3 y 6 dígitos del CIU. Tierra del Fuego, 2008

Actividad	CIU	Trab. cubiertos	AT/EP con baja	Índ. de inc. de AT/EP	Aporte al índ. del sector a 3 dígitos
Construcción	500	2.194	228	98,5	
Construcción de material de transporte	384	4.222	91	98,5	
Fabricación de piezas, repuestos y accesorios automotores excepto cámaras y cubiertas	384364	908	90	99,1	97,4
Transporte terrestre	711	1.145	106	92,6	
Transporte de carga a corta, mediana y larga distancia excepto servicios de mudanza y transporte de valores, documentación, encomiendas, mensajes y similares	711411	602	71	118,0	62,0
Transporte urbano, suburbano e interurbano de pasajeros (incluye subterráneos)	711217	142	22	154,6	19,2
Fabricación de textiles	321	1.294	112	86,5	
Fabricación y confección de artículos textiles no clasificados en otra parte excepto prendas de vestir	321915	463	50	107,9	38,6
Fabricación de tejidos y artículos de punto	321338	253	19	75,0	14,7

Anexo terminológico

Índice de incidencia de AT/EP provincial:

Expresa la cantidad de accidentes de trabajo y enfermedades profesionales con días con baja laboral (excluyendo los accidentes in itinere y los reingresos), notificados en una determinada provincia en un período de un año, por cada mil trabajadores cubiertos en la provincia.

Índice de incidencia de AT/EP por sector de actividad:

Relaciona el número de accidentes de trabajo y enfermedades profesionales con días de baja notificados en una determinada actividad económica en un período de un año, por cada mil trabajadores cubiertos en esa actividad económica.

Aporte al índice provincial que realiza una determinada actividad, tanto sea a 1 ó 3 dígitos del CIU:

Este indicador relaciona la cantidad de accidentes de trabajo y enfermedades profesionales con días de baja notificados en un período de un año en una determinada actividad económica, respecto a la cantidad de trabajadores cubiertos en toda la provincia (considerando todas las actividades económicas).

Aporte al índice del sector a 3 dígitos que realiza una determinada actividad considerada a 6 dígitos del CIU:

Relaciona la cantidad de accidentes de trabajo y enfermedades profesionales con días de baja notificados en un período de un año en una determinada actividad económica a 6 dígitos del CIU, respecto a la cantidad de trabajadores cubiertos en la actividad económica a 3 dígitos del CIU que la incluye.